Diario de la mañana
PORTE PAGO

LA VANGUARDIA

Redacción y Administración: Casa del Pueblo — Rivadavia 2150

Buenos Aires, Domingo 2 de Junio de 1929

TELEFONOS: Redacción: 47 Cuyo 7521 Administración: 47 Cuyo 7304

12 Edición de PAGINAS
AÑO XXXVI
Número 7917

La cesantía de empleados

DESDE que inició el Sr. Irigoyen su segunda presidencia, puso en juego un sistema de amenazas y ejecuciones con el cual consiguió sembrar el terror y la desesperación entre los empleados públicos. Centenares de funcionarios de toda categoría fueron declarados cesantes o en comisión, a consecuencia de lo cual varias dependencias importantes de la administración pública quedaron desorganizadas y en la imposibilidad absoluta de funcionar. A este sistema de ejecuciones sumarias, se agregó después la suspensión, por dos y hasta tres meses, del pago de los sueldos en aquellas reparticiones públicas que no estaban en olor de santidad con el presidente.

Las cesantías aplicadas en masa no se basaban, naturalmente, en ninguna circunstancia que pudiera darles base sería ni siquiera un pretexto plausible. En la generalidad de los casos estas ejecuciones en masa respondían al propósito de obtener puestos vacantes para ubicar en ellos a la clientela de comité; algunas veces se inspiraban también en un pequeño espíritu de venganza contra los empleados que debían su nombramiento o que habían servido a las órdenes de determinados funcionarios de la anterior presidencia por los cuales siente el Sr. Irigoyen una antipatía que no le es posible disimular.

Esta conducta observada por el Sr. Irigoyen con los empleados de la administración pública, no es enteramente nueva: entre nosotros todo cambio de gobierno ha implicado siempre alguna remoción de funcionarios. Pero hay que convenir en que estos cambios no asumieron jamás el carácter de ejecuciones en masa que les ha dado el Sr. Irigoyen, de desplazamientos totales como ha ocurrido en el ministerio de agricultura y otras reparticiones públicas. Es por esta razón que la remoción y cesantía de empleados públicos constituye ahora una cuestión de gran interés que es preciso estudiar con cuidado para resolverla de acuerdo con las conveniencias de la administración pública y de los legítimos intereses de los empleados.

Son demasiado conocidas nuestras opiniones acerca de la organización actual y de la aptitud de los funcionarios de nuestra burocracia. Venimos sosteniendo desde hace muchos años que en las oficinas públicas hay exceso de empleados y que el término medio de idoneidad de estos últimos es muy reducido. Siempre hemos bregado por la supresión de los empleos superfluos y por la reducción de aquellos sueldos que por su monto no guardan proporción con la naturaleza ni la intensidad del trabajo de quienes los perciben. Estas opiniones las mantenemos hoy en toda su integridad, pues desgraciadamente nuestra larga prédica no ha conseguido modificar ni en un ápice la inveterada corrupteia dominante.

Pero si la burocracia argentina nos merece, de una manera general, la opinión que acabamos de emitir, eso no obsta a que reconozcamos que hay no pocas funciones indispensables en la administración pública y que existen también funcionarios que cumplen satisfactoriamente con su deber. Tarea propia de un gobierno digno de tal nombre es la de exaltar esas funciones útiles y estimular la labor de los funcionarios que cumplen debidamente su misión. No es admisible que se pueda, de la noche a la mañana, decretar estas cesantías en masa, sobre todo cuando se refieren a modestos funcionarios de reparticiones como el correo, los Ferrocarriles del Estado, etc., que tienen a su cargo trabajos tan precisos como conocidos. Estas medidas no responden a ningún propósito de buena administración y tienen como consecuencia inevitable la de desorganizarlo y desquiciarlo todo.

Si hubiera realmente el propósito de reaccionar contra los vicios inveterados de la administración pública, se comenzaría por no llenar las vacantes producidas en empleos de ninguna o dudosa utilidad, suprimiendo, naturalmente, esos empleos. Luego se tomaría especial cuidado en la designación de nuevos empleados, para lo cual deberían establecerse condiciones de idoneidad y pruebas de riguroso concurso. Seleccionado el personal en esta forma, claro está que debería respetarse su estabilidad mientras mantuviera su eficiencia, reconociéndole el derecho de conservar el empleo y estableciendo las garantías y los medios necesarios para que pueda dar efectividad a ese derecho.

Tal es lo que debe hacerse, a nuestro juicio, para organizar la administración pública sobre la base de un elenco de empleados necesarios y capaces, y para dar a éstos la estabilidad y el derecho de defensa a que son legítimamente acreedores. Adoptado el sistema, quedaría excluída para siempre la posibilidad de que se repitiera el vergonzoso caso actual de las cesantías en masas, que responden, ya lo hemos dicho, a móviles de política mezquina.

CONSECUENCIAS DEL TRIUNFO LABORISTA

El señor Mussolini no puede dormir tranquilo

LA AYUDA EXTERIOR

Para algunas personas mal informadas y que se pagan de apariencias, la dictadura es el gobierno fuerte por autonomasia, dentro y fuera de las fronteras, y su política libre en absoluto de las influencias de los países más poderosos.

De hecho, ningún sistema de gobierno resulta más precario y expuesto a cualquier vaivén de las circunstancias que la dictadura. Lo que tiene origen en la violencia puede ser destruído por la violencia. Tan cierto es esto, que la preocupación dominante y casi exclusiva de los que ejercen el poder en los regímenes dictatoriales es asegurarse contra las conspiraciones y los golpes de mano — reales o supuestos de sus adversarios.

Por otra parte, los gobiernos de hecho necesitan, más que otros, del apoyo y la tolerancia de los gobiernos extranjeros, tanto por razones de índole financiera como por motivos políticos y morales.

El caso de la dictadura bolcheviqui, sosteniéndose a pesar de tener al mundo en su contra, es una excepción y se debe a las condiciones especialísimas de un país enorme como Rusia, dotado prácticamente de recursos inagotables.

En un trance análogo, la Italia fascista habría sucumbido a los pocos meses de la "marcha sobre Roma". Porque la verdad es que el fascismo vive por la ayuda financiera de los banqueros yanquis, y por el apoyo, más o menos caluroso, pero efectivo que le prestan los demás estados burgueses, Inglaterra sobre todo.

Pero no vaya a creerse que el gobierno de Baldwin ha estado apoyando al fascismo por los lindos ojos de Mussolini. Nada de esto.

Es la política del "do ut des". Tedoy para que me des. Inglaterra ha sostenido a Mussolini como la soga sostiene al ahorcado, esto es, con la condición de que el "duce" se adaptara a servir de instrumento — cosa que ha hecho a las mil maravillas — en la política internacional, sirviendo los intereses del imperio británico.

Esta situación va a cambiar con el triunfo laborista. Según las informaciones telegráficas, el resultado de las elecciones británicas ha producido malestar en Italia.

Lo creemos sin mayor esfuerzo.

El fascismo pierde su puntal más vigoroso con la derrota de los conservadores ingleses, y el "duce", que no se forja ilusiones acerca de su poder efectivo, ve en ello el principio del fin.

¡A esta situación desgraciada está reducido el "gran coloso" fascista, que una victoria del socialismo en el exterior lo hace temblar, como un vaticinio de su próximo derrumbe!

JOSE GARIBALDI

CUMPLE hoy un nuevo aniversario de la muerte de José Garibaldi. Como toda figura realmente histórica, el recuerdo de su nombre y de sus hazañas se agiganta con el tiempo, llena el espacio, y llega a ser universal. Vivo fué, en efecto, un ciudadano del mundo para el cual no existían fronteras cuando la libertad de un pueblo estaba en peligro, y en América como en Europa, en Grecia, como en Francia, y en Sicilia, su espada estuvo siempre al servicio del débil contra el fuerte, por el derecho contra la violencia, por la libertad contra la tiranía.

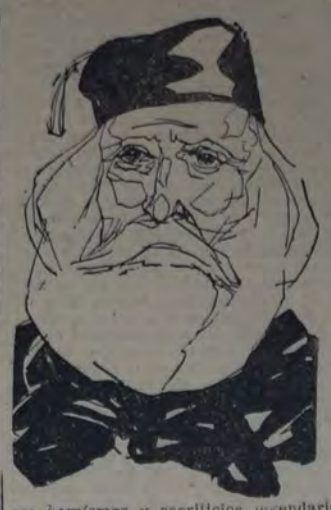

No era un hombre de guerra. El mismo declara en sus memorias que se vió obligado a tomar las armas en una época en que la fuerza decidía del destino de los pueblos, y como Cincinato, dejó la espada por el arado, cuando consideró llenada su misión.

Viejo ya, e inválido, por los achaques de la edad y la herida recibida del ejército regio en Aspromonte, no titubeó en acudir en defensa de Francia, y luego de Grecia sin pedir nunca nada para sí y sólo satisfecho de servir la causa de la libertad y la justicia.

Recordar a los que lucharon para afianzar en el mundo las instituciones libres es necesario e indispensable hoy más que nunca, como un estímulo para la acción.

Italia, que fué su cuna, y que vió la epopeya del "risorgimento" con sus heroísmos y sacrificios legendarios, es hoy esclava del más negro despotismo y está sometida a un régimen de esclavitud.

Con cuanta razón exclamaba el poeta ante el espectáculo indecente de la Italia sometida al doble yugo de la dinastía y el papado:

"Ah non per questo dal fatal lido di Quarto
"Il naviglio del Mille salpò!..."

La municipalidad debe:

Homenaje a la memoria de Fenia Chertkoff de Repetto

EL ACTO DE HOY EN LA SOCIEDAD LUZ

Esta mañana se llevará a cabo el acto de homenaje a la memoria de la señora Fenia Chertkoff de Repetto, organizado por la comisión directiva de la Asociación Bibliotecas y Recreos Infantiles, con motivo de haberse cumplido el 31 de mayo el primer aniversario del fallecimiento de la noble fundadora de la institución.

El referido acto recordatorio de esta interesante figura femenina se realizará a las 9.30 horas, en el amplio salón de la Sociedad Luz, calle Suárez 1301, y su desarrollo se ajustará al orden siguiente:

1º Himno a Pestalozzi, cantado por los niños de los Recreos "Fenia Chertkoff de Repetto" y "Juan Enrique Pestalozzi".

2º Ronda, por los niños.

3º Concierto de violín a cargo del señor Carlos P. Félica: 1. Padre Martino, andantino; 2. Bach, aria; 3. Schumann: a) Abenlied, y b) Reverie. Será acompañado al piano por el señor Alfredo Basadoni.

4º Discurso a cargo de la doctora Angela J. Santa Cruz, vocal de la comisión directiva.

5º Exhibición de la cinta cinematográfica de los Recreos Infantiles.

Este acto agrupará seguramente a todos los que profesaron simpatía por esa mujer de rico espíritu y de singular actividad generosa, y el justiciero homenaje que ha de cumplirse evidenciará cómo se ha renovado la penetrante emoción provocada por su fallecimiento.

CONSTRUIR LA RED SUBTERRANEA QUE NECESITA Bs. AIRES

Y ROMPER, DE UNA BUENA VEZ, EL CIRCULO VICIOSO: "CON EL ANGLO O CONTRA EL ANGLO, PERO SIEMPRE ALREDEDOR DEL ANGLO"

Declaraciones del concejal Américo Ghioldi

En la sesión del viernes último, que fracasó por falta de número, Ghioldi debía presentar el importantísimo proyecto de ordenanza municipalizando la construcción de la red tranviaria subterránea que necesita urgente, imperiosamente, Buenos Aires.

De no haber fracasado esa sesión, el citado concejal nos habría dado ya los fundamentos de su proyecto, que la opinión pública esperaba con justificado interés.

Para salvar, en parte, la demora impuesta por el concejo, solicitamos la opinión del compañero Ghioldi, los fundamentos de su proyecto. De ella ofrecemos a los lectores de "La Vanguardia" la siguiente síntesis:

—¿Cuál será la primera consecuencia de su proyecto?, preguntamos al compañero Ghioldi.

—Romper el círculo de hierro dentro del cual está el municipio, respecto del problema de los transportes colectivos: con el Anglo o contra el Anglo, pero siempre alrededor del Anglo, es como se ha planteado y elevado el asunto de la construcción de nuevos subterráneos. Debemos salir ya de este círculo vicioso que enerva la acción municipal agravando por su inercia el mal, y plantear el problema en base de sus propios y exclusivos términos.

—¿Que son?

—¡Construir subterráneos!

—¿Cuáles son los obstáculos que han impedido su construcción?

—Surgen con toda claridad si historiamos la concesión acordada el 28 de diciembre de 1909 a la empresa Anglo Argentina. Debía construir 3 líneas subterráneas. Concluyó la primera en 1914.

Por el artículo 7º de la ordenanza, la obra de la segunda línea subterránea debió ejecutarse antes del 31 de diciembre de 1914, pero por ordenanza del 30 de diciembre del mismo año, se concede a la empresa prórroga de un año para iniciar los trabajos del subterráneo Retiro-Constitución, plazo que empezaría a correr desde el momento que estipulara la paz entre las naciones beligerantes. Notificada la empresa de que el plazo de un año comenzaba a regir el 10 de enero de 1920, realiza gestiones que concluyen con la anulación del decreto. En cumplimiento de la ordenanza del 19 de diciembre de 1924 se fija el 31 de enero de 1925 como día cierto en que empezará a correr el plazo de un año. Terminado el plazo de un año no corren los términos porque no se habían aprobado los planos presentados, más de diez años antes, y porque la empresa quería un recorrido definitivo— a pesar de existir ya por una ordenanza de 1915 —. El hecho es que los planos presentados a principios de 1927 están aún sin aprobar y viajan plácidamente por las oficinas de las Obras sanitarias de la nación.

—Quiere decir que el Anglo Argentino, con tan variadas triquiñuelas, busca eludir el cumplimiento del contrato, pero sin anularlo!...

—¡Es evidente!

—¿Por qué razón?

—La razón única reside en la tarifa, cuyo aumento reclama insistentemente desde 1923 sin lograrlo, gracias a la oposición del Grupo Comunal Socialista. En enero de 1923, la empresa reclamó tarifas de 15 y 20 centavos. En noviembre de 1923, de 10, 15 y 20 centavos. En agosto de 1925 — contrato ad referéndum, — de 12, 15, 20 y 25 centavos. Para la empresa, la construcción de la segunda línea subterránea y, desde luego, de la tercera, está supeditada al aumento de la tarifa.

Esta resistencia de la empresa es explicable, pues el subterráneo substraerá pasajeros de los tranvías a

(Continúa en la segunda página)

Hoy

* * *

A LAS 9 HORAS, EN LA CASA del Pueblo, se procederá a efectuar el escrutinio del voto general puesto en circulación durante el pasado mes, por el Comité Ejecutivo del Partido.

* * *

EN EL SALON DE LA CASA del Pueblo, a las 14.30 horas, el Centro Socialista de la sección 18a. realizará un festival artístico y danzante, cuyo programa va inserto en la sección respectiva.

* * *

CON MOTIVO DE LA DONACIÓN de una bandera al Centro de la sección 3a., la C. A. del mismo ofrecerá un lunch de camaradería, a las 16 horas, en su local social, Montes de Oca 1683.

* * *

AUSPICIADA POR EL COMITÉ Popular del Oeste, a las 16.30 horas, se llevará a cabo una conferencia, en la plaza Flores, la que estará a cargo de los ciudadanos N. Sal, Raimundo San Juan Miguel, J. E. Arch, E. Silva Garaventa y Demetrio Buira. Temas: "Obligación del Ferrocarril Oeste para construir sus vías a bajo nivel; subterráneo a Liniers y traslado de la estación de cargas de Caballito".

* * *

BAJO EL PATROCINIO DEL Centro Cultural "Verdad y Trabajo", se realizará una conferencia, en el cruce de las calles Juan B. Alberdi y Murgiondo, a las 16 y 30 horas. Oradores: Isidoro Ayala, Francisco Pérez Leirós y concejal Miguel Briuolo, quienes hablarán sobre temas de actualidad.

HERMANN KEYSERLING

Se encuentra desde ayer en el país

Encuéntrase desde ayer en nuestro país el filósofo alemán Hermann Keyserling, quien ha sido invitado por el Instituto de Cultura Germano-Argentina, para dar una serie de conferencias en la Facultad de filosofía y letras.

Es autor de obras que han sido muy elogiadas por la crítica, como "Diario de viaje de un filósofo", "Mundo que nace", "Figuras simbólicas", "Renacimiento" y "Análisis espectral de un continente".

El filósofo alemán se propone estar una larga temporada entre nosotros, para trasladarse luego a Uruguay, Chile, Perú, Bolivia, Paraguay y Brasil. Una vez de regreso en Europa publicará un libro que contendrá sus impresiones de viaje.

AGRADECIMIENTO

La familia del que fuera nuestro compañero Esteban Jiménez, nos pide que hagamos presente su agradecimiento a todas las asociaciones y personas que le expresaron sus condolencias con motivo de la irreparable pérdida que acaba de experimentar.

La luz matará las guerras

No nos baste estar convencidos; considerémonos obligados a convencer, a cuantos tengamos a nuestro alcance, de que la guerra, además de ser el más injustificable de los crímenes, implica también la más grande de las estupideces humanas

CONFERENCIA RADIOTELEFONICA DEL PROFESOR PABLO A. PIZZURNO

Obligado a desenvolver mi tema en el tiempo exiguo de diez minutos, se comprenderá que debo limitarme a enunciar apenas unos pocos aspectos del asunto, tan vasto y complejo, avanzando afirmaciones sin demostrarlas, como querría, y omitiendo en absoluto la exposición de hechos, consideraciones, estadísticas y argumentos de importancia.

Empiezo, pues, afirmando una vez más que la paz entre las naciones no se producirá gracias a tratados o convenios entre los gobiernos que proceden por cuenta propia, sino por la voluntad y la imposición incontrarrestable de los pueblos mismos que, abiertos los ojos y resueltos a no ser ya rebaño sumiso e inconsciente, no consentirán que continúen gobernando sino los amigos sinceros, decididos, de la paz.

Y si los gobiernos, respondiendo a propósitos extraños a la justicia y al interés público, o en connivencia o presionados por interesados ocultos, fabricantes o proveedores de artículos de guerra, negociantes o especuladores de distinto género, resolvieran declarar la guerra, los pueblos dirán: No peleamos. Y no pelearán.

A esto que a muchos parecerá inocente utopía, se llegará, gracias a los nuevos y maravillosos medios de comunicación y propaganda, mucho antes de lo que suponen las gentes, pese a los interesados en mantener viva la creencia de que los conflictos armados han sido y seguirán siendo inevitables.

Bastará, repito, con abrir los ojos al pueblo, despertarlo a la realidad, convencerlo de que es la víctima de prejuicios y mentiras e instrumento ciego de intereses inconfesables, sugestionado y bajo la influencia de una educación extraviada.

Repitiendo mis propias palabras diré que desde la menor edad, en el hogar y en la escuela, debe vacunarse a las almas infantiles contra todos los sentimientos y prejuicios diversos que nos hacen considerar a los nacidos al otro lado de las fronteras de cada país como posibles y hasta probables enemigos de mañana.

Son perfectamente compatibles el más profundo amor a la patria con la estimación sincera de los demás pueblos. De la misma manera que han desaparecido de entre nosotros las rivalidades y hasta los conflictos entre "porteños" y "provincianos" para no quedar sino "argentinos", se llegará, cada día más, a comprender que hasta por egoísmo y dada la interdependencia inevitable y creciente entre los pueblos, debemos cultivar la mayor cordialidad de relaciones. Chilenos, uruguayos, bolivianos, paraguayos, brasileños, peruanos, etc., han de llegar a considerarse como inmensas familias que cuidan cada una en primer término del propio bienestar, sin atentar por eso contra el de la familia vecina, prestándose por el contrario ayuda recíproca, arreglando sus diferencias por mutuo acuerdo o dando intervención a jueces imparciales, tal como se realiza en el orden privado. En éste es crimen o delito castigado por las leyes ya no sólo el homicidio producido a veces en acto primo indeliberado, sino hasta el duelo.

¿Cómo aceptar, entonces, el absurdo de considerar legítimo y hasta patriótico que pueblos enteros, que gentes que hasta ayer han mantenido cordiales relaciones como colectividades y que individualmente no se conocen, o se conocen y se estiman, deban asesinarse, robarse, destruirse recíprocamente quedando vencidos y vencedores sumidos en la desesperación, la ruina, la miseria moral y material? Y entre tanto sonríen para sus adentros, satisfechos y enriquecidos, los ambiciosos, los falsos patriotas, los especuladores viles que, adueñados de los medios de propaganda, explotaron la ignorancia de las masas lanzándolas a la carnicería mientras ellos permanecían alejados del frente y acaso actuando con habilidad para retardar la terminación de las hostilidades en persecución de mayores beneficios.

Y pronuncian, hipócritamente, las grandes palabras: "hay que hacer respetar el derecho y la justicia, defender el honor nacional". Y agregan que las guerras mantienen el vigor de la raza, retemplan el carácter y la dignidad de las naciones.

¡La justicia! ¡El derecho!

¿Acaso es seguro que triunfe el que tiene razón?

¿Son las armas el juez capaz de hacer la luz?

A la mayor fuerza bruta, material, o a la mayor previsión o astucia, ¿no se

DESPUES DEL TERREMOTO EN VILLA ATUEL (Mendoza)

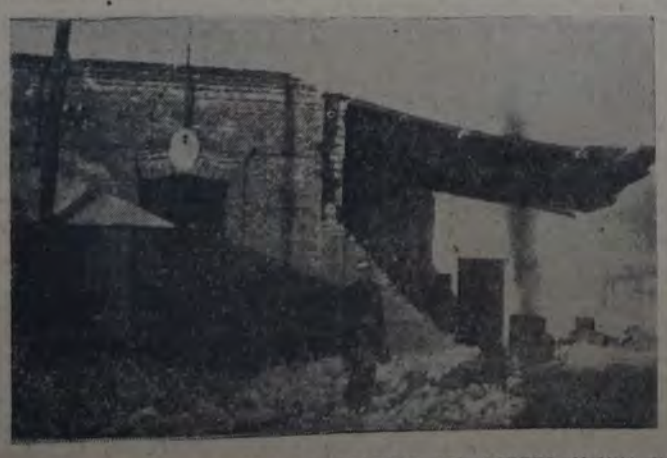

ESTADO EN QUE QUEDO EL EDIFICIO DEL CORREO, Y UNA NOTA DE LAS GRIETAS ABIERTAS A CONSECUENCIA DEL SISMO, cuyas últimas noticias damos en página 3.

TRANSMISIONES RADIOTELEFONICAS

El martes próximo a las 20 horas, la estación L. R. 1 (Radio Cultura), transmitirá la conferencia de la doctora Alicia Moreau de Justo, sobre el tema: "Función social de la escuela. La escuela y los sentimientos de solidaridad social".

DEPOSITOS DE CEREALES

Serán ampliados los existentes en las estaciones Tarragona y Rufino

PLAZO AL F. C. C. ARGENTINO

Accediendo a un pedido de los cerealistas y hacendados de la zona de Rufino, la dirección de ferrocarriles acordó un plazo de 30 días al ferrocarril Central Argentino para que proceda a ampliar la construcción de los depósitos de cereales existentes en sus estaciones de Tarragona y Rufino.

La superficie cubierta a aumentarse en la primera es de 1075 metros cuadrados, y en la segunda de 105.

---

ine, a menudo, el azar, para decidir de la suerte de las armas?

¡Honor! ¡Dignidad! ¡Sentimientos elevados! ¡Heroísmo!

¡Bah!

¿No suele vencer, acaso, el más astuto, el que supo organizar mejor el innoble espionaje o procurar la traición oportuna y violar la palabra empeñada solemnemente?

¿No triunfa, también, el más insensible al dolor, el más cruel e implacable para sembrar el terror por todos los medios, incluso los más infames y feroces, entre las poblaciones indefensas para que, desesperadas, presionen a los dirigentes del enemigo?

¡El vigor de la raza!

Otra ridícula mentira.

¿No son, acaso, los más aptos, jóvenes y fuertes, los primeros en marchar al frente para morir, como en la última espantosa guerra, por millones y millones? Y ya no se muere como en otras épocas, valientemente, luchando cuerpo a cuerpo, sino enterrados en el lodo de las trincheras, sin verse, o entre las torturas de los cobardes gases asfixiantes, cuando no hundidos en el mar por un torpedo invisible.

Los hijos nacidos de los que permanecen en las poblaciones sin ir al frente, por ser de edad avanzada o tarados, o los engendrados por los que vuelven de la guerra, débiles, ruinas físicas y morales, con su sistema nervioso quebrado y que procrean con mujeres que no han sufrido menos la terrible influencia de la guerra; esos hijos, digo, ¿nacerán como frutos de padres seleccionados, vigorosos, o con todos los estigmas de tan triste origen?

¡La justicia!

Pero si en el orden individual nadie puede ser juez de sí mismo, ¿cómo admitir que en las complejas y difíciles cuestiones internacionales, ha de llegarse a la verdad y a la justicia asesinándose recíprocamente los pueblos?

Y, por otra parte, ¿quién ignora que las sanciones obtenidas por la violencia dejan en pie el deseo de la revancha con todas las consecuencias de la paz armada, consecuencias económicas en primer término y que refluyen en toda la vida, en la salud física y espiritual de las gentes, retardando el progreso, haciendo imposible la felicidad, suprema aspiración humana?

¿Quién vence, en definitiva?

Nadie: todos los pueblos participantes en la guerra sufren sus horribles consecuencias, sin excluir los neutrales más alejados, tan estrecha es hoy, y lo será cada día más, la interdependencia de los pueblos.

¡Pasma el pensar lo que será una nueva guerra!

¡Basta, pues, de esclavitud ideológica!

La liberación se obtendrá principalmente por medio de una educación racional dirigida menos a dar multitud de conocimientos innecesarios que a favorecer la formación mental, la independencia espiritual y moral del niño y del joven; que realice los viejos y eternos postulados de la cultura física, intelectual y moral, viendo en cada niño, no sólo al individuo aislado, sino a la célula del organismo social en que actúa, preparándolo, por lo tanto, para que sin perjuicio del propio bienestar, contribuya al bienestar colectivo; y también como célula de la humanidad, célula inteligente y convencida de las ventajas de la solidaridad y la cooperación.

Cultivemos la razón, el respeto a la verdad, el sentimiento del deber y la responsabilidad, la tolerancia, la confraternidad, el amor al bien y, por consiguiente, a la justicia y la aptitud y el hábito del trabajo perseverante.

Seres así educados, gozando de salud física y moral, triunfan siempre en la vida y tienen satisfacciones que los hacen, naturalmente, pacíficos y pacifistas. Y por lo mismo que son sanos y fuertes moralmente, llegado el caso triste de una agresión injustificada e inevitable, han de defenderse sin vacilar, por impulso lógico, espontáneo, aun cuando no hayan vivido haciendo alardes de un patriotismo verbal extraño al verdadero que consiste en ser útil al propio país y honrarlo con la conducta siempre digna, sea cual fuere la esfera de acción modestísima o elevada en que les toque intervenir.

Esa educación no es, por cierto, la que se recibe en la mayoría de nuestras escuelas y colegios, sumidos todavía en la rutina, pese a las claras y acertadas orientaciones señaladas desde tiempo inmemorial por estadistas, filósofos y educadores.

Suprimamos de las diversas enseñanzas, particularmente de la historia cuanto contribuya a mantener el espíritu receloso y agresivo, acentuando lo que vincula, suprimiendo lo que divide, exactamente como debe hacerse en la vida familiar y social. Asociemos a la acción de la escuela la del hogar y la de los múltiples factores que pueden influir en los espíritus formando la conciencia colectiva, en primer término la prensa, que por sí sola es, a menudo, decisiva en bien o en mal. Utilicemos todos los medios de propaganda: la conferencia, el cine, el teatro, la radiotelefonía que puede llevar a todas partes en el idioma que se quiera, las instituciones especiales, asociaciones ad hoc, etc.

Perseveremos, perseveremos en esta propaganda. No nos baste estar convencidos; considerémonos obligados a convencer, a cuantos tengamos a nuestro alcance, de que la guerra además de ser el más injustificable de los crímenes, implica también la más grande de las estupideces humanas.

Y ya que el maestro ha de ser factor principal en la gran empresa, exijamos que se le prepare bien y se le coloque en la situación económica y social que le permita ejercer con eficacia la acción decisiva que le corresponde.

Debo terminar y lo hago diciendo que en una sola palabra puede condensarse todo nuestro plan de guerra a la guerra. Esa palabra es Luz.

Sí, luz, mucha luz en el alma de las gentes para que así como el sol ahuyenta a las cucarachas, la conciencia ilustrada de los pueblos ahuyente para siempre a esas otras enormes y funestas alimañas que también se mueven en las sombras: los ambiciosos sin entrañas, los especuladores políticos o del comercio y la industria interesados personales en la reproducción de las guerras.

Con la luz, la hermosa profecía de Víctor Hugo, los anhelos de nuestro Alberdi, el sueño de Bolívar y de muchos grandes de todos los tiempos, serán una realidad.

Oigamos a Hugo y contribuyamos todos, hombres y mujeres, con nuestro esfuerzo, grande o pequeño, a la más pronta realización de su profecía que, en verdad, ya ha comenzado a cumplirse.

"Vendrá un día en que también las armas se os caerán de las manos, en que la guerra parecerá absurda y será tan imposible entre París y Londres, entre San Petersburgo y Berlín, entre Turín y Viena, como hoy lo sería entre Rouen y Amiens o entre Boston y Filadelfia. Llegará un día en que vosotras, ya os llaméis Francia, Rusia, Italia, Inglaterra o Alemania, todas las naciones del continente, en fin, sin perder ninguna de vuestras cualidades distintivas, ni vuestra gloriosa individualidad, os fundiréis estrechamente en una unidad superior constituyendo la fraternidad europea, absolutamente como nuestras provincias Normandía, Bretaña, Borgoña, Lorena y Alsacia se fundieron en la Francia. Llegará un día en que no habrá más campos de batalla que los mercados abiertos al comercio y las inteligencias a las ideas. Vendrá un día en que las balas y las granadas se reemplazarán por los votos, por el sufragio universal de los pueblos, por el venerable arbitraje de un gran Senado Soberano que será para Europa lo que el Parlamento es para Inglaterra, lo que la Dieta es para Alemania o lo que la Asamblea Legislativa es para Francia. Llegará un día en que se enseñará un cañón, en los museos, como hoy se enseña un instrumento de tortura y nno dudará y se admirará del fin a que pudo servir aquello. Llegará un día en que sólo se verán dos grupos inmensos de naciones: Los Estados Unidos de la América y los Estados Unidos de Europa, colocados uno frente al otro, tendiéndose la mano por encima del mar, cambiando sus productos, su comercio, su industria, sus artes, sus genios; roturando el globo, colonizando los desiertos, mejorando la Creación bajo la mirada del Creador, combinando reunidos, para bien de todos, las dos fuerzas infinitas: la fraternidad de los hombres y la omnipotencia de la justicia".

GIROLAMO
PAGLIANO
PURGANTE Y DEPURATIVO

Joyería Sammartino
RELOJES — ALHAJAS
FANTASIAS
Artículos para regalos
CALLAO 332
U. T. 47 CUYO 3326

IRIGOYEN CONVERSA CON LOS REPRESENTANTES DE LAS EMPRESAS FERROVIARIAS

Pero no resuelve la cuestión fundamental pendiente con el F. C. Oeste: mantener el decreto que lo obliga a colocar sus líneas a bajo nivel

FARSA TRAGICA

Los repetidos accidentes en los pasos a nivel del F. C. Oeste han conmovido e indignado a la ciudad toda, que reclama una pronta solución.

También se ha emocionado el señor Irigoyen. Envió al paso trágico de la avenida General Paz, a su ministro González, quien presenció el manipuleo y traslado de las víctimas. Y llamó a su despacho a los representantes de los ferrocarriles Oeste, Pacífico, Central Argentino y Sud. Estos acudieron e Irigoyen les dijo, según "La Epoca", de ayer:

"Que no era su propósito conminarlos, sino estimularlos a que pusieran todo empeño para suprimir la causa de esos accidentes, para lo que invocaba la condición de ser consideradas las empresas como nacionales y propender por todos los medios para que el desenvolvimiento fuera armónico con los progresos y cultura del país, de que ellos eran elementos concurrentes".

Naturalmente, los representantes de las empresas "en principio", dijeron que sí a todo, "aunque no fuera posible llenarlos en toda su amplitud y eficiencia — los deseos de Irigoyen — en la brevedad de tiempo que se deseara". Ante el desahucio, el presidente pidió que "por lo menos adoptaran medidas especiales de seguridad". Y, cansado de pasos a nivel, el señor Irigoyen cortó bruscamente el tema y preguntó si las empresas habían cumplido su promeso de "colocar balanzas en las estaciones de sus líneas para el peso de los productos agropecuarios!"

Confesamos que esa entrevista nos llena de asombro y de indignación.

El señor Irigoyen no debió llamar a **los representantes** de las empresas, sino **al representante** del F. C. Oeste, en cuyas líneas ocurrió la última catástrofe.

Debió llamarlo a él, sólo para "conminar" a la empresa, no "estimularla", a construir el bajo nivel.

Debió hacerlo así, no sólo porque las líneas del Oeste son las más trágicas, sino también porque su situación es especialísima y absolutamente distinta a la de las otras empresas (exceptuada, quizás, la del F. C. Pacífico).

¿O no lo sabe el señor Irigoyen?

La empresa de F. C. Oeste se comprometió el año 1912 a colocar sus líneas a bajo nivel hasta el límite del municipio. Ese compromiso fué aceptado por el gobierno, y sobre él se concedieron numerosas obras provisionales. Es un compromiso que tiene, por lo tanto, fuerza de ley. Así lo entendió el señor Irigoyen en 1922, cuando por decreto declaró que el Oeste debía colocar sus líneas a bajo nivel. Así lo entendió el señor Alvear, cuando en 1927 confirmó la tesis del decreto de 1922. ¿Lo ha olvidado ya el señor Irigoyen?

En 1922 la empresa no dijo nada. Pero en 1927, la empresa objetó el decretó y pidió su derogación.

Y este pedido de la empresa no ha sido resuelto aún. Debe resolverlo Vd., señor Irigoyen!

¿Tampoco le advirtieron eso?

Es una lástima, porque al representante del Oeste le habría podido hablar en otro tono, con palabras más dignas del presidente de una república soberana.

Esta es la cuestión, señor Irigoyen!

¿Mantiene el decreto de 1927, que obliga al F. C. Oeste a colocar sus líneas a bajo nivel?

¿Deroga ese decreto de 1927?

Es necesario resolver la cuestión, en uno o en otro sentido!

Farsas, no queremos más!

No queremos que ni las empresas ni el presidente Irigoyen sigan jugando con la vida y la dignidad de Buenos Aires!

LA RED SUBTERRANEA QUE NECESITA BUENOS AIRES

(Continuación de la primera página)

nivel y ella debe calcular tanto la construcción y explotación del subterráneo como la paralela desvalorización de sus líneas a nivel. Una cifra demuestra la importancia de la desvalorización: la línea Constitución-Retiro propuesta por Marcó le habría restado a los tranvías a nivel 28.893.000 pasajeros por año.

Formulamos estas consideraciones a objeto de convencer a los ilusos de que nada puede esperarse de una empresa que tiene compromisos y situaciones de hecho insalvables, y que por lo tanto la solución debemos buscarla en otra forma, infinitamente superior por otra parte.

Necesitamos consignar esta otra consideración que reputamos esencial: urge que la municipalidad resuelva la liquidación del problema antes de ver repetido el caso del subterráneo Lacroze que por más de un concepto perjudica la doctrina y la práctica municipal. Yo creo que no se repetirá más en el congreso argentino la curiosa tramitación de una ley concesión como la otorgada a esa empresa "argentina".

Pero asimismo, el municipio está comprometido a utilizar racionalmente su subsuelo si no quiere verse en el trance de tolerar la ejecución de obras como las del subterráneo Lacroze.

—¿La parte fundamental de su proyecto?

—La que propone una nueva forma o sistema de explotación de servicios públicos. Hasta ahora, exceptuados los servicios públicos vinculados a la higiene y seguridad, la municipalidad ha otorgado concesiones. Queremos terminar con este mal sistema.

La comuna construiría a su coste el túnel, y entregaría la explotación del servicio a una comisión o sociedad mixta, formada con participación municipal y privada.

La construcción de la infraestructura por la municipalidad reportará entre otras, estas dos gruesas e importantes ventajas: 1o. permitirá que el túnel subterráneo — que en definitiva no es sino una nueva calle pública para tráfico determinado — pertenezca a la municipalidad como el resto de las vías públicas; 2o. excluído el beneficio o interés que justificadamente debería atribuirse un empresario que construyera el túnel y lo explotara, la municipalidad sólo deberá pensar en el pago de la amortización e intereses por el valor de la obra sin recargar el cálculo con un porcentaje de ganancias, y podrá en consecuencia, destinar a la amortización mayores sumas, con lo cual disminuiría el término de la cancelación total de la deuda que hubiese contraído. Eventualmente la comuna podría contribuir con alguna subvención para llegar más rápidamente a la cancelación de la deuda. ¿Acaso no ha subvencionado en los últimos años con más de un millón de pesos por año para el mantenimiento y sostenimiento del teatro Colón? No habría pues inconveniente en que la municipalidad aportara alguna suma destinada a la amortización extraordinaria de la deuda contraída para la construcción de una nueva vía pública.

Construído el túnel la municipalidad formalizaría con alguna sociedad un contrato a objeto de construir la superestructura — como dicen los franceses — (instalaciones eléctricas, coches, usinas, etc.) y explotar el servicio, tomando participación la municipalidad en la nueva entidad a constituirse. Aspiramos a que en esta entidad jurídica la municipalidad participe con el 51 o|o del capital; pero deseamos que la dirección inmediata del servicio, que el aspecto técnico de la explotación sea reservado a la iniciativa privada.

No entregamos, pues, la explotación en manos de la municipalidad: la burocracia, el expedienteo y la corrupción y venalidad políticas harían fracasar inevitablemente el nuevo servicio público que resultaría muy oneroso.

La participación privada en la organización del servicio resultará por el contrario muy eficaz. Un servicio de transporte exige en alto grado una dirección con sentido técnico y económico, capacidad de disciplina y orgánica y aptitud para la constante renovación y perfeccionamiento de los diversos engranajes de un sistema, cuyo mayor peligro reside en la rutina y el abandono.

Queremos, pues, practicar el sistema de "economía mixta" tan difundido en los últimos tiempos.

—¿Algunos antecedentes abonan su tesis?

—Sí. Valiosos antecedentes extranjeros y nacionales.

La comuna de París ha construído su admirable red subterránea en esta forma. La comuna construyó los túneles o infraestructura y encargó la superestructura a una compañía. Ello permite reducir el término de las concesiones, asegura un buen régimen de explotación: Así es como París ha construído sus líneas del "Metro", 95 kilómetros, a los que deben sumarse los 17 kilómetros del subterráneo Nord-Sud construído por una empresa particular.

En 1907 se quiso hacer en Buenos Aires algo semejante a lo realizado por la comuna de París, pero aun cuando fué aprobada la correspondiente ordenanza, iniciativa del D. E. no llegó en ningún momento a hacerse nada efectivo.

La ordenanza (sancionada en la sesión del 28 de mayo de 1907) aprobaba un trazado de líneas subterráneas de más de 100 kilómetros de extensión dividido en nueve secciones. El régimen adoptado es idéntico al de París: "autorízase al D. E. — dice el art. 4o. — para llamar a licitación pública por el término de seis meses para la construcción de esas líneas, por cuenta de la municipalidad y contemporáneamente para el arrendamiento de su explotación por empresas particulares sobre las bases agregadas a este dictamen".

A parte la experiencia extranjera y la buena intención de la ordenanza incumplida de 1907, la opinión de caracterizados técnicos, como el ingeniero Carlos Wauters, y de instituciones serias, como "Los Amigos de la Ciudad", es completamente favorable al sistema que proponemos.

—Cuál es su mecanismo?

—El proyecto que ya publicó "La Vanguardia", establece las líneas generales del programa a desarrollar e indica los pasos sucesivos destinados a realizar el propósito enunciado.

Habrá que fijar el trazado de la red orgánica, tarea que encomendamos a una comisión de expertos. Aprobado el plan, se realizará un concurso de planos. Terminado el concurso, la municipalidad licitará la construcción de la primera sección. Rechazamos, pues, la posibilidad de construirlo por administración.

—Y llegamos a la financiación de las obras. ¿Qué sistema aconseja?

—La municipalidad — cuyo crédito y solvencia son reconocidos — podrá emitir bonos de deuda pública interna, afectando para el servicio de los mismos el producido de la explotación del servicio. El tipo de interés y de amortización se fijarán al sancionarse la ordenanza. Es por otra parte el sistema adoptado con éxito en el caso de la construcción de viviendas baratas (ordenanza de 1923) y que nosotros propusimos el año pasado en nuestro proyecto de construcción de viviendas, con el concurso de cooperativas.

El sistema financiero que proponemos acaba de ser adoptado por la comuna de Chicago para la construcción y explotación de líneas subterráneas y la compra de los medios de transporte existentes y de propiedad de empresas concesionarias.

Desde luego, el sistema de Chicago — expuesto en detalle, en los fundamentos del proyecto —, debe ser estudiado más en detalle si el concejo aprueba la ordenanza básica proyectada.

—Cree usted que el concejo recibirá bien el proyecto?

—Debemos creerlo así. Para el concejo no carecerá de valor este recuerdo: El año próximo la república conmemorará el cincuentenario de la federalización de la ciudad de Buenos Aires, acontecimiento de enorme importancia y trascendencia histórica. No faltarán discursos de ocasión e iluminación extraordinaria de algunas calles. Por nuestra parte quisiéramos ver al gobierno municipal de la ciudad conmemorar un hecho del pasado histórico proyectando obras con sana, fuerte y fecunda visión prospectiva.

Esperemos que los demás grupos del concejo sientan el mismo anhelo.

SOÑADORES Y REALISTAS
El ejemplar $ 2.—

POLICIA

HA SIDO IDENTIFICADA LA ULTIMA de las víctimas de la catástrofe ferroviaria ocurrida en el paso a nivel existente en la avenida General Paz y las vías del F. C. Oeste.

Esta resulta ser Antonio Serajica, italiano, casado, carpintero, de 44 años de edad y que tenía su domicilio en la calle Santa María 705.

* * *

EN CIRCUNSTANCIAS EN QUE examinaba un revólver que se hallaba cargado, Antonio Fernández, español, domiciliado en Gerli, apretó inadvertidamente el gatillo, saliendo un disparo que hirió en el pecho a Manuel González, domiciliado en Paracas 89 quien se hallaba frente al primero, el cual horas después dejaba de existir.

El hecho ocurrió en la estación Constitución del Ferrocarril Sud.

* * *

EN AUSENCIA DE SUS MORADOres, personas desconocidas penetraron en la finca Tucumán 385, donde se domicilia, Acap Zadihiau, y substrajeron dinero y efectos por valor de 1500 pesos.

La comisaría de la sección 7a. practica averiguaciones, a fin de lograr la captura de los ladrones.

* * *

FUE DETENIDO AYER JOSE LEOnardo García, argentino, de 18 años, domiciliado en el pasaje Amalia núm. 455. Este ha sido acusado por la menor Eva Rivas, argentina, de 16 años, de haberla maltratado y obligado a ejercer un comercio deshonesto.

El precoz delincuente se halla alojado en el local de la comisaría 24a., donde se le instruye el sumario correspondiente.

* * *

UN ACCIDENTE DE FATALES consecuencias acaeció ayer, a las 17 horas, en la calle Río de Janeiro, frente al número 1296. En circunstancias en que María Esther Quinterno, argentina, de 8 años, domiciliada con sus padres en Alvarez 975, intentaba cruzar la calzada frente a dicho número, fué arrollada por el auto "colectivo" número 10607, guiado por Guerino Batistone. La menor sufrió heridas que le ocasionaron la muerte en el acto.

El conductor se halla detenido.

* * *

DEBIDO A UNA BRUSCA MANIObra del camión número 15317 guiado por Ramón Palladino, argentino, de 19 años, chocó en la calle Pueyrredón frente al número 2377, con una columna del alumbrado.

De resultas de la colisión, Palladino y su acompañante, José Durante, cayeron al pavimento y se produjeron lesiones de alguna importancia en el cuerpo y en la cabeza.

Para su curación fueron enviados al hospital Fernández.

* * *

FALLECIO AYER MANUEL APRA, argentino de 31 años, quien días pasados sufrió una fuerte intoxicación, debido a que había ingerido una substancia que se hallaba en malas condiciones.

* * *

AL EXPLOTAR UNA BOMBA Destruendo dentro de un mortero, ocasionó varias víctimas. En la esquina de las calles Chascomús y Chivilcoy (Villa Madero) se estaba realizando ayer a las 20 horas un festival. Durante el desarrollo del programa se hacían explotar bombas de estruendo, una de ellas expotó dentro del mortero e hirió a Enrique Chiculich, José Rey, Roque Rissola y Manuel Tabressi. Al primero de los nombrados será necesario amputarle el muslo izquierdo a causa de las heridas recibidas.

* * *

EL OXIDO DE CARBONO, SIGU, ocasionando víctimas. En una habitación de la casa Baez 260, viven Pablo Berreta, italiano, de 45 años, viudo y su hijo Francisco de 19 años. Como a la hora acostumbrada aún no se habían levantado, la encargada de la finca empezó a golpear la puerta, como nadie contestaba, llamó a la policía. Abierta la puerta se comprobó que padre e hijo estaban semi asfixiados por el óxido de carbono que habían emitido los carbones de un brasero. Conducidos a la estación sanitaria Las Heras, Francisco quedó fuera de peligro, no así su padre que se halla en grave estado. La comisaría de la seccional 31a instruye el sumario correspondiente.

VENDEMOS POR METRO
CASIMIRES
muy finos
azules
negros
grises
y fantasías
PRECIOS MODICOS
VERDIER Y FRATTINI
Sucesores de
JUAN VAYSSE
1345 - RIVADAVIA - 1345
U. T. 37 Rivadavia 6083

EL TRIUNFO LABORISTA
EN SU HOMENAJE EL CENTRO SOCIALISTA DE LA 18a. DEDICA EL FESTIVAL ORGANIZADO PARA
HOY DOMINGO A LAS 14.30 HORAS
EN EL SALON DE ACTOS DE LA CASA DEL PUEBLO
ESPLENDIDO PROGRAMA ARTISTICO
NINGUN AFILIADO DEBE FALTAR

EL TERREMOTO EN MENDOZA

Nuevas informaciones

SAN RAFAEL, 1 — En la zona afectada por el movimiento sísmico continúan llegando elementos de auxilio. Fueron traídas esta tarde 100 carpas, 1000 frazadas, 1000 colchonetas y 1000 raciones. La empresa del ferrocarril Pacífico, por su parte, ha facilitado 22 vagones para vivienda en Villa Atuel, en Negro Quemado y 3 en desvío de las bodegas de Renneris, así como grandes cantidades de lonas y carpas. Con todos estos elementos y otros que continúan llegando, se cree poder subsanar momentáneamente el problema de las viviendas. En cuanto a los víveres, de todas partes continúan llegando camiones cargados de provisiones. El interventor recorre la zona.

SE HA PEDIDO UNA COMISION DE GEOLOGOS

SAN RAFAEL, 1 — Ha sido solicitado al gobierno nacional el envío de una comisión de geólogos, a objeto de que estudie las características del movimiento sísmico producido y aconseje al la reconstrucción de las viviendas arruinadas puede hacerse sobre los mismos lugares afectados.

La mayoría de la población de ésta, temerosa de que se repitan los fuertes temblores, duerme al descampado.

SUSCRIPCION A FAVOR DE LAS VICTIMAS

MENDOZA, 1. — El interventor federal ha iniciado una lista de suscripción a favor de las víctimas sobrevivientes del terremoto, encabezándola con 2000 pesos. Se han recibido donaciones en ropas y en efectivo.

EL NUEVO TEMBLOR REGISTRADO EN ATUEL

MENDOZA, 1. — El temblor registrado ayer, a las 18.15 horas, en Atuel, destruyó totalmente las pocas paredes que aún quedaban en pie. Los sobrevivientes huyeron presa del pánico hacia los lugares despoblados. Después de restablecida la calma, fueron encontrados seis nuevos cadáveres y varios heridos.

UNA NOCHE DE ESPANTO

MENDOZA, 1. — Los sobrevivientes de la catástrofe de Atuel, Malvinas y otras localidades afectadas, pasaron una noche de intranquilidad y pavor, producido por los continuos ruidos subterráneos. Los sobrevivientes de El Nevado, donde el primer temblor fué horroroso, relatan hechos que causan escalofríos, dado que el terremoto era acompañado algo así como por fuertes explosiones que partían de debajo de la tierra, produciendo enormes grietas.

LA VIALIDAD QUEDO INTERRUMPIDA

Impedimentos para el envío de socorros

SAN RAFAEL, 1. — La gran extensión de tierra abierta impide la circulación de vehículos y cabalgaduras. Numerosas víctimas, de este modo, se ven privadas de auxilio en todo sentido, agravándose su situación debido a que, desde San Rafael hasta El Nevado existe una distancia de 30 leguas.

Muchos de los heridos han perecido por falta de asistencia médica.

VOLCAN EN ERUPCION

MENDOZA, 1. — Noticias procedentes de la vecina república de Chile, anuncian que en la zona sud de ese país y frente al departamento mendocino de San Rafael, se encontraría en plena erupción un volcán.

Con el propósito de comprobar la veracidad de esas noticias y a la vez para estudiar el fenómeno, ha partido para ese lugar una comisión especial, la cual están provista de los elementos necesarios.

LA ZONA DE LOS FENOMENOS SISMICOS SE EXTIENDE

MENDOZA, 1. — Un despacho telegráfico recibido esta tarde de Colonia Alvear me comunica que la población sintióse hoy alarmadísima, debido a los continuos y fuertes temblores que se registraron.

El primero, a las 10.20 horas, fué pausado y el segundo se produjo con violencia, a las 10.40 y tuvo una duración de 5 segundos.

A las 10.55 un fuerte sacudimiento produjo pánico, aumentándose el mismo al sentirse nuevos temblores a las 11 y 3, y a las 12 horas.

La continuidad de los temblores obliga a la población a dormir al aire libre, refugiándose bajo los carros, chatas o automóviles, y los que carecen de estos medios viven a la intemperie, haciendo grandes fogatas.

LAS VICTIMAS DE SAN RAFAEL

Más tetembiores registrados

MENDOZA, 1 — En San Rafael toda la noche se oyeron fuertes ruidos subterráneos, produciéndose a las 10.50 otro remezón de la tierra, de regular duración e intensidad.

Anoche, en el tren local, de ésta para San Rafael, se despacharon los 36 ataúdes para las víctimas del terremoto.

Se efectuó en San Rafael el entierro de las víctimas de Las Malvinas. Fué impresionante la ceremonia. El comercio y las oficinas cerraron sus puertas, asistiendo toda la población presa del mayor dolor, que afecta hondamente a la provincia y al país.

La mayoría de los heridos se asisten en el hospital regional de San Rafael. Los habitantes también han pasado las noches a la intemperie y en toda clase de vehículos, pues la gente está aterrorizada. Anoche, a las 22 horas, se sintió otro temblor en San Rafael y a las 22.13 en Villa Atuel. En Colonia Alvear hubo hoy tres temblores de regular intensidad. Todos estos movimientos sísmicos mantienen en continua alarma a las poblaciones del sud, asumiendo caracteres terribles en el espíritu de mucha gente, por cuya salud mental empieza a temerse.

LOS MUERTOS Y HERIDOS EN LAS MALVINAS

MENDOZA, 1. — Los datos recogidos por las autoridades en Las Malvinas dicen que los muertos fueron 21. Hoy, a demás, numerosos heridos.

Los problemas que interesan a los trabajadores del campo

LA FEDERACION AGRARIA ARGENTINA HA RENEGADO DE SUS IDEAS BASICAS

El próximo "congreso agrario nacional"

REPORTAJE AL CIUDADANO NARCISO A. GNOATTO

VILLA DOMINGUEZ, (E. Ríos). — Aprovechando la circunstancia de que se encontraba entre nosotros el ciudadano Narciso A Gnoatto, destacado miembro de la "Asociación de Cooperaticas Argentinas", entidad que tiene su sede central en la ciudad del Rosario de Santa Fe, quisimos aprovechar su presencia parar formularle algunas preguntas, que considerábamos de interés para nuestros lectores.

—¿Qué perspectivas tiene la organización gremial de los agricultores emprendida recientemente por la "Asociación de Cooperativas Argentinas? — preguntamos.

—Las perspectivas son excelentes, nos dijo, por que le idea lanzada por nuestra entidad responde a las necesidades imperiosas del actual momento agrario. La "Asociación", comprendiendo que es urgente constituir en el país una organización gremial agraria de verdad, que encare con valentía la solución del vasto problema agrario, ha querido patrocinar este movimiento, ya que él sirve, a su vez para preparar la conciencia que es indispensable formar entre los campesinos a fin de que arraigue y prospere la acción cooperativa genuina y libre. En nuestro escenario nacional no hay actualmente una entidad representativa de la clase agraria.

La F. A. A. ha renegado de sus ideas básicas.

La llamada Federación agraria argentina, organización constituida por agricultores, que cuenta en su programa con ciertas reivindicaciones para la clase campesina, está descartada de la lucha, porque hace rato que ha renegado de sus ideas básicas, de los principios de acción que deben constituir el alma de una entidad auténtica. Huelga decir que los grandes y, hasta muchos de los pequeños problemas agrarios, no serán resueltos con simples palabras y con buenas intenciones. Los discursos que se pronuncian entre gallos y media noche, a la cabecera de los banquetes que brindan las mal llamadas "fuerzas vivas" de la nación, sirven únicamente para que los dirigentes agrarios se transformen en vulgares traidores. En la mesa de los latifundistas y de los gobernantes espurios, se olvidan los grandes intereses de la clase campesina. La Federación agraria ha torcido su rumbo. No es una entidad gremial dispuesta a afrontar cualquier situación para defender intereses vitales. Antes de dar un paso, no mira la justicia del movimiento sino las consecuencias para su "caja". Así no hay posibilidad de nada concreto y valedero.

El problema vital.

Los agricultores saben, más o menos, que la vida que soportan no es la que merecen, pero también saben que hasta el presente se les ha engañado, salvo raras excepciones, con falsas promesas. Los trabajadores del campo están hartos de palabras. Una nación de arrendatarios, como es la nuestra, nada ha hecho para resolver este asunto vital, y nosotros contemplamos, en la hora presente, cómo los terratenientes imponen arrendamientos que constituyen verdaderas espoliaciones, yo diría latrocinios, mientras el presidente de la mentada federación agraria pretende sostener que es un problema que carece de importancia! Una aberración tan cínica tiene su desmentido en el movimiento de Coronel Dorrego, provincia de Buenos Aires, donde los agricultores, con el apoyo de la "Asociación de Cooperativas Argentinas", lograron un éxito ruidoso, pues se rebajaron los arrendamientos, economizándose en la zona casi un millón de pesos. El presidente de la agraria dice que esto es una cuestión baladí. Que en España y en la China, los agricultores están en peores condiciones! Y lo aplauden ruidosamente los terratenientes! Y deben callarse los pobres agricultores que militan en ese falso organismo agrario, aunque sus condiciones sean infinitamente peores que la de los agricultores de Dorrego, que con tanta valentía supieron defender sus intereses.

La Asociación de Cooperativas y el próximo "congreso agrario nacional"

—¿Concurrirá la "Asociación de Cooperativas Argentinas" al próximo conngreso agrario nacional? —preguntamos a nuestro reporteado.

— A mi juicio, y ésta, naturalmente, es una opinión particular, aún mediando una invitación formal, considero que la "Asociación" no debe participar de una reunión espúria como será ésta, prestigiada por una vulgar empresa comercial como es la Federación agraria, que no tiene ni siquiera una organización definida, ya que es un amontonamiento de "cosas" hasta encontradas, un confusionismo absoluto, dicho en una palabra.

Por otra parte, un congreso agrario, en la forma que lo están organizando los que propician este movimiento, no es tal congreso agrario. Pretender que se pueden considerar problemas que son de la atiuencia exclusiva de los agrarios, en una reunión de hombres que tienen intereses encontrados, es una ingenuidad o una malicia del presidente de la Federación agraria. Los Los terratenientes argentinos, que por regla general se consideran dueños absolutos de todo y de todos, que niegan, a los campesinos, el derecho de formular las demandas más inocentes, reunidos con los agricultores — y en esta denominación yo involucro a todos los agrarios auténticos — para buscar la panacea que resuelva el bienestar de nuestros hombres del campo... Esto es sencillamente risible!

Ustedes podrán observarme que el plan de trabajo que se conoce hasta el presente, de ese mal llamado congreso agrario, rehuye las cuestiones fundamentales que interesan a los agrarios. En efecto, la cuestión del latifundio, el problema matriz de este país; la cuestión de los arrendamientos, aquí, donde existen 80 arrendatarios sobre cada cien agricultores, y otras cuestiones semejantes, no las tratará ese congreso. El congreso agrario olvida los problemas básicos. Así se traiciona los intereses de los agricultores. Todo, para que los dirigentes de la Federación Agraria puedan dar una nota espectacular, que es asunto muy distinto que defender a los campesinos.

El problema básico, repito, es el latifundio. Los demás son accesorios y muchos de ellos no encontrarán solución hasta tanto se encare y resuelva aquel problema. La venta de la producción, los seguros, los elevadores, los fletes, el crédito agrario y la tan magnificada cuestión de la jornada de trabajo, son cosas que los agrarios pueden tratar sin codearse con los terratenientes.

Hay, aparte la nuestra, otras entidades agrarias que tampoco fueron invitadas. Se trata de entidades auténticas, mejor inspiradas que la propia Federación Agraria y que numéricamente constituyen fuerzas respetables. Pero no se las invita porque se las teme, porque no se trata de realizar un congreso agrario, sino de organizar una comparsa, que rinda pleitesía a los magnates que explotan a los 150 mil arrendatarios que hay en el país, y que ponga en la cima al heroico presidente de la Federación Agraria. Yo lamento, sin embargo, que entidades como la "Fraternidad Agraria", la organización de los agricultores israelitas; la "Liga Agrícola Ganadera", de Junín, y otras que es innecesario nombrar, se hayan dejado sorprender en su buena fe, sin advertir todo lo que hay de farsa, de comedia en este asunto. En el año 1927, cuando el presidente de la Federación Agraria paseaba por Europa, un congreso de la institución aprobó prestigiar la reunión de una asamblea agraria nacional. El presidente perpetuo de la Federación, que siempre habla de la necesidad de abandonar el cargo de "sacrificio" que ocupa, de encontrar un substituto, a la manera del tirano Rosas, ese señor, digo, no bien conoció este acuerdo del congreso lo fulminó y le puso toda clase de obstáculos, hasta que descubrió que podía ser para él un golpe teatral. Ahora quiere realizar el espectáculo: conducir — esta es la palabra — a Buenos Aires a 500 ó 600 delegados que representen a las 400 asociaciones que dice tener, la mayoría de ellas de una existencia nominal, carentes de representación legal bajo todos los aspectos, y ahogar, con ese montón de hombres, a las otras delegaciones, que nunca podrán igualárseles, desde que no disponen de los recursos y de las artimañas federales.

—El movimiento gremial que la "Asociación" propicia, preguntamos, ¿no hará luego de ella una entidad confusa como la "Federación Agraria"?

Una organización gremial autónoma.

—En manera alguna, nos dice Gnoatto, porque no se está organizando una rama gremial de la "Asociación", sino de prestigiar el surgimiento de una organización gremial autónoma. La "Asociación" no imprime rumbos, ni indica orientaciones, porque esto escapa a sus facultades. La entidad gremial, cuando se haga, se dará su programa de acción y cualquiera que él fuere, nuestra entidad tendrá la satisfacción de haber contribuído a dar margen a un movimiento renovador, en su deseo de contribuir al mejoramiento efectivo de los agrarios.

No crean, por lo demás, nos dice Gnoatto, mientras se despide de nosotros, que esta obra se improvisa con cuatro discursos. En estos instantes preparamos el ambiente. Sembramos. Luego se recogerán los frutos. De esto no tengan la menor duda, aunque necesitemos un año o dos. El tiempo no interesa. Lo que interesa es que los agricultores puedan tener una sociedad de verdad, que luche por la reivindicación de sus derechos, en todos los terrenos y frente a todos los enemigos de su progreso y bienestar efectivos."

DEFICIENCIAS MUNICIPALES EN CIUDADELA

Hoy realizará una jira de inspección el concejal socialista

CIUDADELA, 1 (Corresponsal) — Con motivo de la jira que realizará el concejal Saperiti por esta Villa mañana a las 10 horas, un grupo de vecinos ha resuelto acompañarlo con el fin de hacerle conocer el estado de abandono en que esta población se halla.

Se propone el representante socialista comprobar de visu el estado deplorable de esta progresista localidad y proyectar las medidas tendientes a subsanarlo.

Ya en otra oportunidad se ocupó de algunas deficiencias, de las muchas que en ésta se notan, tales, por ejemplo, como el arreglo del puente que da sobre el arroyo Maldonado, calle 25 de Mayo; este puente fué arreglado gracias a la intervención socialista en el C. D. de San Martín.

RENUNCIO EL MINISTRO DE GOBIERNO DE CORDOBA

Aceptóse la dimisión

CORDOBA, 1 — El gobernador Ceballos firmó esta tarde el decreto por el cual se acepta la renuncia del ministro de gobierno, doctor Sabattini, designando interinamente para que lo reemplace al ministro de obras públicas, ingeniero Fuchs. También renunció el subsecretario de gobierno, doctor Pizarro Crespo.

LA SITUACION EN POSADAS

Tiende a normalizarse

POSADAS, 1 — Ha provocado manifestaciones de júbilo en este vecindario la noticia de que las autoridades nacionales habían ordenado que se suspendieran las ejecuciones iniciadas por orden de la administración de Obras sanitarias, hasta tanto se halle una fórmula de arreglo para los intereses de la población.

ABUSO POLICIAL

(De nuestro corresponsal)

CAVANAGH, 1o. — Juan Antonio Pérez, de 45 años de edad, se presentó a esta corresponsalía denunciando que había sido detenido en forma brutal por el sargento de policía de Elortondo.

A estar al denunciante, sin motivo fué detenido, abofeteado y esposado.

Añade que una vez en el calabozo, el sargento le propinó un fuerte puntapié en las costillas.

Es de esperarse que la superioridad contenga este "exceso de celo" de parte de sus subordinados.

FUME UNO AVANTI Y PEDIRA OTRO

El temporal desencadenado en la costa atlántica

CALCULASE EN DOS MILLONES EL MONTO DE LAS PERDIDAS

En la Bristol, Lavorante y La Perla

EL MAR DERRIBO BLOQUES DE 20 TONELADAS

MAR DEL PLATA, 1o (Corresponsal). — El furioso temporal desencadenado días pasados sobre la costa de Mar del Plata, causó en las playas, según informó ya nuestro diario, destrozos de tal magnitud que, por los cálculos efectuados, pueden calcularse en dos millones de pesos.

En la playa Bristol

Las construcciones de madera existentes en esta playa en el espacio que separa la rambla de material del Club Mar del Plata, puede afirmarse que no ha quedado en pie más que el frente que da a la calle, lo demás ha sido completamente barrido por las olas.

En la playa Pescadores

En la playa conocida por Pescadores que es la que se encuentra entre la parte sud de la rambla de mamposteria y El Torreón, casi todos los balnearios y hoteles que la llenaban han sufrido perjuicios de consideración quedando muchos de ellos completamente destrozados.

El balneario Lavorante

De este hermoso balneario que en 1924 un fuerte temporal barriera el viejo muelle que le diera tanta fama, sólo ha quedado la gran pileta de natación, las casillas que la rodeaban, el hotel, la confitería y el resto de las dependencias, han quedado reducidos a un monton de escombros.

En "La Perla"

Esta playa conocida por el balneario preferido por la gente modesta, también fué alcanzada por el temporal, barriendo por completo el paseo de madera construído frente a los balnearios, sufriendo daños importantes, los balnearios, hoteles y las numerosas casillas y chalecitos ocupados por familias, encontrándose muchas de ellas en la actualidad habitados por familias con enfermos que necesitan del aire del mar para su curación. Muchas de éstas, en su mayoría modestos empleados, han perdido todo el moblaje y ropas lo que constituía su único capital.

Los caminos ribereños

Estos hermosos paseos de reciente construcción, alguno de ellos terminados de pavimentar en la última temporada, quedaron en gran parte completamente deshechos; la balaustrada que coronaba el muro de contención ha sido barrida o igualmente las hermosas veredas de mosaico.

LA LINEA DE PUNTOS INDICA EL LUGAR EN QUE ESTABA UNA BALAUSTRADA DE PIEDRA Y cemento armado, que ha sido arrastrada por el mar. El Nº 1 señala el sitio donde se encontraba la punta del muelle del Club de pesca, construcción de cemento armado que también destruyó el mar. El Nº 2, la rambla Bristol vieja, de madera, completamente desecha por el temporal. En el suelo se observa gran cantidad de materiales arrastrados por el mar.

En el puerto

Para darse una idea de la fuerza del oleaje, basta decir que numerosos blokes de cemento armado que coronaban la escollera sud han sido barridos en una extensión que desde la escollera opuesta puede apreciarse en más o menos cuatrocientos metros, habiendo entresacado muchos en un trecho mucho mayor.

Dentro del puerto.

Aun en la dársena de pescadores situada en el lugar más abrigado del puerto, las lanchas pescadoras que se encontraban ancladas, se fueron a pique en su mayor parte.

El temporal ha sido tan furioso que ni los más viejos vecinos no han conocido ninguno que se le pueda comparar.

En Mira Mar.

Informaciones del vecino balneario de Mira Mar dicen que en aquella fueron arrasadas todas las construcciones y del muelle en construcción fué arrancado un tramo de unos cien metros.

ARTICULOS DE CALIDAD

EN Harrods

ENCONTRARÁ Vd. LA MEJOR SELECCION QUE SE OFRECE EN PLAZA, EN

ARTÍCULOS PARA CABALLEROS

Confección esmerada
Materiales de calidad

Traje
Modelo cruzado
En casimir inglés, fantasías de última moda, con forros de calidad. Desde pesos 79.00

SOLICITE un crédito Harrods a pagar en 10 meses

Sobretodo
cruzado
Corte moderno, espalda recta, con abertura: en buen casimir inglés, de mucho abrigo, gustos y fantasías de actualidad, forros de seda: perfecta confección. Desde.... $ 89.00

Peluquería Harrods
Para caballeros
La más higiénica de Sudamérica

PROVÉASE EN HARRODS Florida 877 - (31) Retiro 4901

EN PLENA ESTACION
Precio excepcional
Sombreros para nutria
Surtido en colores, a . . . $ 14.50
Castor muy fino, a . . . $ 8.50
Camisas popiín con cuello, última novedad, a $ 5.50 y . . . $ 3.80
Gran surtido en camisetas y calzoncillos lana Wolsey y otras marcas, desde . . . . . $ 3.50
CASA FERNANDEZ
379 SAN MARTIN 387
Los sábados la casa está abierta todo el día.

OFERTA ESPECIAL POR ENSANCHE

J.S.ROBIN OPTICA RADIUM

C. PELLEGRINI 184

EXAMEN GRATIS de la vista por el afamado especialista norteamericano J. S. ROBIN

Los lentes enchapados en oro y anteojos imitación CAREY que costaban antes $ 15.— y 12.—, respectivamente.

AHORA $ 5

Sesionaron ayer ambos congresos de las sociedades obreras del riel

AL REVISARSE LOS ESCALAFONES LA ORGANIZACION BREGARA PARA OBTENER EL SALARIO MINIMO

El personal de los FF. CC. del Estado está en condiciones inferiores a las obtenidas en las empresas privadas

EN LA UNION FERROVIARIA

Undécima sesión

En el local Rincón 1141 continuó ayer el VI congreso de la Unión Ferroviaria. Preside **Becerra**.

POR EL AUMENTO GENERAL DE SUELDOS

Después de su lectura, se entra a considerar este capítulo de la Memoria de la C. D.

Tramonti. Amplía los informes expuestos obre este asunto en esa Memoria. La Unión Ferroviaria hizo presente al gobierno y a las empresas que no podría existir tranquilidad en el gremio mientras los salarios no estén en prudente relación con las necesidades del costo de la vida y la responsabilidad en las tareas de los obreros y empleados. Para llegar al progresivo aumento de los sueldos en forma efectiva, la C. D. entiende que debe continuar su obra en ese sentido, partiendo de la base de que debe procurarse la implantación del salario mínimo de $ 160., contemplando especialmente la situación de las especialidades que tienen su escalafón — que son 16 — y la de los peones y dando preferencia a los que están peor. En resumen, la C. D. opina que la manera de conseguir prácticamente la elevación de los sueldos es tratar de obtener la aplicación general y paulatina del salario mínimo de $ 160 por mes y mejorar en su oportunidad los escalafones de las diversas especialidades. Se extiende en consideraciones tendientes a demostrar que en la forma indicada se salvan dificultades serias que la realidad presenta y se llega de modo eficaz a la solución del problema.

Vázquez, Acosta, Piazza y otros, se expiden en términos favorables a las gestiones realizadas por la C. D. y a la forma cómo ésta encara las aspiraciones del gremio del aumento de los sueldos.

Hablan también sobre el asunto **Velando, Argüello, Sabatini, Rodríguez (H.), Caruso, Flores, Zapata** y **Suárez.**

Chiesa cree que en la forma indicada por la C. D. pasarían tres o cuatro años para lograr aumentos en algunas especialidades y que lo que se propone la C. D. no es obstáculo para bregar por un aumento inmediato, que las secciones que representa estiman de suma necesidad.

Flores dice que el asunto del aumento de sueldos en carácter general se concretó en el congreso del año pasado y que la C. D. manifestó que había comprobado que las empresas estaban en condiciones florecientes y los trabajadores con sueldos de hambre. Dice también que toda la esperanza de todos los compañeros estaba en ese aumento para salvar la mala situación y, como su sección ya había previsto por la Memoria de la C. D. que aquél no se haría efectivo, proponía el inmediato escalafonamiento de todo el personal no escalafonado y la revisión de todos los escalafones y reglamentos excluyendo los dos últimos escalafones revisados.

Muriello. Opina que con la implantación del salario mínimo se conseguirá la revisión de todos los escalafones, mejorándose por consiguiente las respectivas escalas de sueldos.

Ribot sostiene que se debe proceder a la revisión de todos los escalafones antes del próximo congreso.

Gioioso, Cis, Barrera, Cosimano, Vilches y **Di Meglio,** hacen algnas aclaraciones.

Se acuerda cerrar el debate.

Se vota y aprueba el capítulo por 76 votos.

CONFLICTO CON EL F. C. P.

Se trata esta parte de la Memoria de la C. D., ampliando **Domenech** las explicaciones que la misma contiene respecto al conflicto producido en el F. C. Pacífico con motivo del despido de 160 obreros de los talleres de Junín, sobre el cual "La Vanguardia" informó en su oportunidad.

Marotta confirma lo referido por el informe de la C. D.

Tejada se expide en términos favorables a la obra realizada, dejando constancia de que la sección San Juan dió un voto de aplauso a la C. D.

Rodríguez (Huinca Renancó). Hace algunas observaciones.

Sandes. Aprueba las gestiones de la C. D.

Siendo las 11.30 horas, se pasa a cuarto intermedio.

Duodécima sesión

A las 13.30 horas comienza la sesión de la tarde, después de pasarse lista de los delegados presentes. Preside **Becerra.**

EL CONFLICTO DEL F. C. PACIFICO

Prosigue el debate sobre este capítulo del informe de la C. D.

Testa. Remarca el triunfo obtenido por la organización en ocasión de la lucha contra la empresa del F. C. Pacífico, expresando que se supo afrontar las dificultades con toda energía, y salvarlas con sensatez.

Fernández (Plácido). Solicita algunas aclaraciones.

Becerra. Se ocupa de los motivos del conflicto haciendo notar que éste fué provocado por la empresa. Añade que la C. D. obró con decisión para contrarrestar la actitud reaccionaria de la empresa, habiéndose logrado un significativo triunfo por la Unión Ferroviaria.

Villalobos y **Chiesa** hacen diversas aclaraciones.

—Se aprueba el capítulo por unanimidad.

SOLUCION DE ASUNTOS PENDIENTES EN EL CENTRAL CORDOBA

Se considera este capítulo.

López aprueba las gestiones realizadas.

Zapata. Deja constancia de varios pedidos de la sección que representa.

Girbau y **Barrera** se manifiestan conformes con la actuación de la C. D.

Flores. En este asunto se ha sentado un buen precedente, poniéndose una valla a los abusos de la empresa. Por ello, la C. D. es acreedora a un aplauso.

Domenech (C. D.). Amplía el informe que contiene la Memoria sobre este asunto.

—Se vota y aprueba por unanimidad el capítulo.

MEJORAS PARA EL PERSONAL DEL F. C. MIDLAND

Se le esta parte de la Memoria de la C. D. que dice así:

"Era una aspiración de los compañeros de Tráfico del ferrocarril Midland, reiteradamente expresada en anteriores congresos, que se hiciera una revisión de su escalafón para mejorar las condiciones precarias que establecía. La comisión directiva no escatimó gestiones en el sentido de materializar tan justos deseos, llegando a rever aquellas condiciones y mejorando los sueldos y demás privilegios.

Se está en vías de hacer otro tanto en el departamento de Mecánica, que es el que comprende al personal no escalafonado. A tal fin, ya se iniciaron las discusiones con la intervención de delegados del personal y miembros de la comisión directiva".

Valle. Es un anhelo del personal que las mejoras a conseguirse tengan efectos retroactivos.

Se aprueba por unanimidad el capítulo.

CONSTRUCION DE VEHICULOS EN LOS TALLERES FERROVIARIOS DEL PAIS

Se trata este capítulo.

Velando dice que aun continúa la situación a que alude la memoria de la C. D.

Domenech. Dice que se tienen noticias de que la empresa del C. Argentino va a acelerar la construcción de los coches tal como se convino. No obstante, la C. D. toma nota de lo expuesto y procederá a adoptar las medidas que estime pertinentes.

Cosimano, Muriello, Jodsinski, Barrera, hablan sobre el asunto.

—Se aprueba el capítulo por unanimidad.

ENTRERRIOS Y NORDESTE ARGENTINO

Tramonti informa que estas empresas han firmado el convenio con la Unión Ferroviaria, de acuerdo con lo sostenido por ésta y tras de insistentes gestiones de la C. D. de la organización.

Las mejoras obtenidas tendrán efecto retroactivo, rigiendo su efectividad desde el 1o. de enero del año en curso. De manera que ha quedado solucionado el viejo problema de establecer para estos ferrocarriles condiciones similares a las vigentes en los restantes.

Cosio aprueba la actuación de la C. D.

Torres hace algunas observaciones.

Panieri pide varias aclaraciones sobre los sueldos y clasificaciones.

Tramonti da las explicaciones solicitadas.

—Se aprueba por unanimidad el capítulo.

MEJORAS PARA EL PERSONAL DE LOS FF. CC. DEL ESTADO

Se considera esta parte de la memoria de la C. D., que entre otras cosas dice:

"Iniciadas las conversaciones con el señor Knudsen, ingeniero en jefe mecánico, que es, como se sabe, quien actúa en este asunto en representación de la administración del Estado, se acordó empezar con el escalafonamiento del personal de vehículos. A pesar de la buena voluntad de ambas partes, hubo que interrumpirlas por diversas causas, últimamente por las razones propias del cambio de gobierno y administrador general.

Reiniciadas posteriormente, se acordó que en la discusión de este escala-

(Continúa en la 5a. página)

UN INTERESANTE PROYECTO DE RESOLUCION SOBRE LA REGLAMENTACION DEL TRABAJO

La Fraternidad propone a la Unión Ferroviaria que el personal de galpones pertenezca a la primera

LOS BALANCES

Undécima sesión

Con la acostumbrada puntualidad comenzó a sesionarse.

La sección Monte Caseros saluda a la asamblea.

ESCALAFONAMIENTO DEL PERSONAL DE GALPON

Siguió considerándose este capítulo de la memoria.

Mostarda. Ha llamado la atención de las secciones la ausencia de La Fraternidad en la discusión de los escalafones del personal de galpón. Queremos la unión, pero no que se nos deje de lado; una unión sana y conveniente para todos.

Giménez. Los delegados se están expresando en este congreso como en el anterior. La unidad del gremio es inquebrantable y no hay ningún pleito entre las dos entidades. Lo que hay es una forma equivocada de encarar la cuestión del personal de galpón por parte de algunos dirigentes de la Unión Ferroviaria.

Mondonio. Se habla de fusión. No comprendo qué dificultades hay ni puede haber para que sea necesaria la amalgama de la Unión Ferroviaria y La Fraternidad en una sola entidad.

Fusionados de hecho ya lo estamos en La Confraternidad. Es un error, entonces, buscar otras formas de unidad ¿Se cree acaso que con lo que se llama "fusión" se conseguirían más importantes mejoras? Es otro error. Debemos únicamente cumplir los estatutos de La Confraternidad.

Saavedra. Si los compañeros de galpón quieren pertenecer a La Fraternidad no es por animadversión a la Unión a la que consideran tan buena como a La Fraternidad, sino por la afinidad que tienen con ésta por razones de trabajo.

Mariescurena. En el congreso de hace cinco años se dijo que las dos entidades debían gestionar el escalafonamiento del personal de galpón. Ahora se nos coloca en situación violenta al dejárseno fuera de la discusión del escalafón.

López, de la C. D. de la Unión Ferroviaria, manifestó que en esta entidad hay socios capaces de discutir el escalafón del personal de galpón por pertenecer a esta especialidad.

Robert. Entiendo que la discusión de lo que conviene hacerse con el personal de galpón debe hacerse entre la Unión y La Fraternidad en el congreso mixto; pero, en el congreso de La Fraternidad, esta discusión debe hacerse entre los delegados a nuestra entidad únicamente.

Agnelli. Conviene despejar la situación para evitar situaciones confusas. El personal de galpón debe pertenecer a una u otra entidad. No es posible decirles a socios nuestros de veinte años, que no podemos hacer nada por ellos; y por esto el congreso debe decidir con claridad y definitivamente este asunto.

Tossini. La cuestión que se debate es delicada, y no pequeña y sencilla como parece a primera vista.

Hizo una demostración de la estrecha relación que tiene el personal de galpón con La Fraternidad y de las consecuencias que derivan de haber dejado a ésta fuera de la discusión de los escalafones de ese personal.

Hay que cumplir los estatutos de La Fraternidad y La Confraternidad.

Rodríguez, (C. Córdoba). Tenemos en mi sección socios que esperaban se cumpliera lo resuelto en el congreso mixto de 1925, y ha caído entre ellos como una bomba el haberse excluído de la discusión del escalafón a La Fraternidad.

Es este un acto de indisciplina que no debe admitirse.

Hay que solucionar este asunto, porque de quedar como está dañaría la unidad, no por culpa del gremio en general, sino de algunos dirigentes de la Unión.

Alvarez dejó constancia de la poca consideración de La Unión para con La Fraternidad.

Fernández. Expuso los perjuicios que causan al personal de galpón las confusiones que hay en el asunto que se debate.

Balestro. Conviene consultar la opinión de los interesados para que ellos digan a qué entidad quieren pertenecer.

Mattei, Paturzo y **Meiger,** expresaron opiniones concordantes con las de otros delegados. Este último hizo moción de que se aprobara la memoria y que las cuestiones con la Unión fueran tratadas en el congreso mixto.

González juzgó que el escalafón del personal de galpón es bueno, y tiene la conformidad de éste como ha podido apreciarlo en sus consideraciones con esos compañeros.

En cuanto a la fusión, entiende que es prematura, y opina que sobre este asunto debería consultarse al gremio por medio de un vóto general.

Scardiglia justificó la intervención del delegado de la Unión Ferroviaria, López, en los debates del congreso cuando se alude a la entidad hermana.

En la sección Córdoba, dijo después, hay por lo menos 50 compañeros de galpón que esperan mi regreso para saber si pueden o no pertenecer a La Fraternidad, y es indispensable darles una respuesta definitiva.

Deben cumplirse los estatutos de La Fraternidad.

Cesano. Lamentó la situación que ha creado a La Fraternidad la discusión de los escalafones del personal de galpón por la Unión Ferroviaria solamente. Este personal debe pertenecer a La Fraternidad.

Martini. Atribuyó a ligereza y no a mala fe, la actitud de la Unión Ferroviaria. Por otra parte, en los estatutos de ésta hay algún artículo que le permite asociar al personal de galpón.

La C. D. debe, no obstante, cumplir el artículo 5o de los estatutos de La Fraternidad.

Propuso que se pidiera al congreso de la Unión que resolviera que el personal de galpón pertenezca a La Fraternidad Entonces, no habría necesidad de llevar el asunto al congreso mixto.

Presentó, además, otra moción en la que se lamenta que la Unión Ferroviaria no haya dado cumplimiento a lo resuelto por el congreso mixto, que es la soberanía colectiva del gremio.

Peverelli — Que se cumplan ahora

SOCIEDAD ARGENTINA GRANDES FABRICAS (Unidas)
"SANZ" y "LA PROVEEDORA DE LAS 14 PROVINCIAS"
MARCAS REGISTRADAS
Salones de Venta y Exposición: Viamonte 1649 — U. T. (41) Plaza 2237

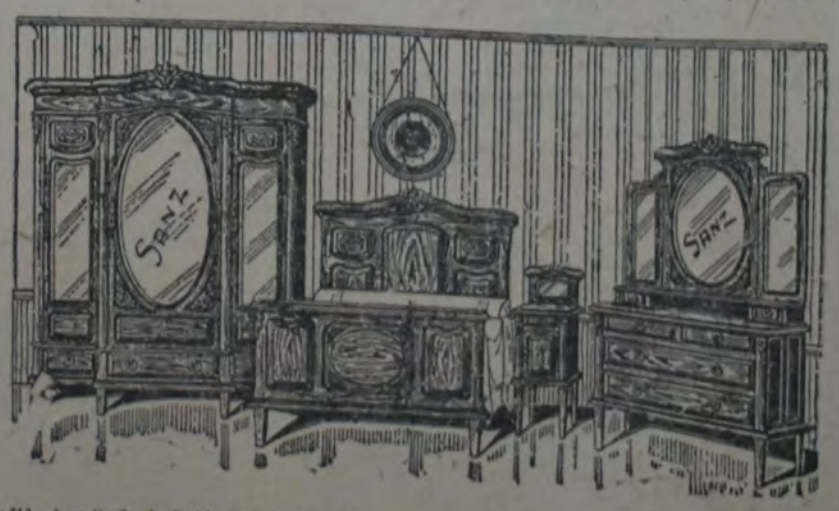

Espléndido dormitorio de Roble Norteamericano, macizo o cedro caoba, compuesto de: Ropero de 3 lunas, Toilet, Cómoda o Mesa con candelabros de bronce y pantallas de seda. Cama de 2 plazas con elástico reforzado o con Cama de hierro y Bronce, 2 mesas de luz con repisa y lunas, 2 sillas, Perchas, Toallero, Colcha (de Regalo), $ 285. El mismo juego con Cama de Bronce Inglés, $ 320; en lustre roble o caoba, $ 295; otro Modelo Económico 7 piezas .....

$ 165

FLETES, EMBALAJES y CATALOGOS GRATIS

los estatutos. La fusión podrá hacerse más tarde.

Novellino — Apoyó la moción de Martín, de dirigirse el congreso de la Unión para pedirle que resuelva el pase a La Fraternidad del personal de galpón.

Constante — El personal de galpón quiere mejorar sus condiciones de trabajo y nosotros también lo queremos. No es partidario de la fusión.

Torino — La Unión del personal de galpón de las secciones que representa es favorable a su ingreso a La Fraternidad.

Debemos trabajar por la unidad en el gremio, y la cordialidad entre todos los ferroviarios.

Robert — Leyó el despacho de la comisión de asuntos varios sobre el punto en discusión, en el que se declara que el personal de galpón está comprendido en el artículo 8 de La Fraternidad.

La seriedad de la organización, dijo luego, está en cumplir lo que resuelve en los congresos.

La Fraternidad queda frente al gremio en una situación de desaire en esta cuestión del escalafonamiento del personal de galpón. No podemos exigir que éste pase a la Unión Ferroviaria, porque esto sería matar moralmente a muchos compañeros.

La Fraternidad, con su disciplina de siempre debe cumplir el artículo 8o. de sus estatutos.

Sarry — Declaró que no tiene nada con los compañeros de la Unión Ferroviaria ni con ésta. Quiere la unidad, pero no puede cerrar los ojos ante el hecho real de que se deje de lado a La Fraternidad, después de resoluciones de los congresos que imponían una acción conjunta en la gestión de los escalafones del personal de galpón.

Aquí debemos definir una vez por todas el cumplimiento del artículo 8o. de nuestros estatutos.

Gómez — En San Cristóbal el personal de galpón desea pertenecer a La Fraternidad.

Rearte pidió que se aclarara bien cuáles son los trabajadores de galpón que deben formar parte de La Fraternidad.

Macché — Hay que sostener la resolución del congreso anterior sobre el personal de galpón. Debe considerarse que los maquinistas, al ser rebajados, no tenemos más refugio que el que nos ofrecen los trabajos de galpón, mientras que la Unión tiene todos los oficios para los casos de rebajamiento, lo que ha de tenerse en cuenta. El artículo 8o. debe cumplirse.

García, de la C. D. de la Unión Ferroviaria, manifestó que la unidad no puede peligrar por pequeñeces. Tiene cimientos muy hondos y nada podrá destruirla, pues hay motivos de carácter sentimental o histórico que se oponen a ello.

Se votó el capítulo de la memoria en discusión y fué aprobado por gran mayoría.

REFORMA DE LOS ESTATUTOS

Agnelli informó respecto al estado de este asunto de las causas que han impedido presentar al congreso la reformas que conviene introducir en los estatutos.

Las reformas deben hacerse por el voto general de los asociados, ya que han de ser aprobadas por la mitad más uno de los asociados, y cuando estén redactadas definitivamente serán dadas a conocer al gremio.

Se pasó en seguida a votar y se aprobó el capítulo de la memoria en consideración del congreso.

COMISIONES DE RECLAMO

Scardiglia — Recordó que en un congreso anterior se resolvió que se celebraría una reunión de secretarios de comisiones de reclamo en la capital, para que informaran el criterio y los procedimientos a adoptarse. Pidió se informar si esas reuniones se han efectuado.

Agnelli — La C. D. está en contacto permanente con las comisiones de reclamo, y por este motivo creyó que podía prescindirse de celebrar por el momento esa reunión anual.

Quaini — Las interpretaciones relativas a la reglamentación del trabajo conviene sean centralizadas en la C. D. para que no haya interpretaciones distintas.

Scardiglia insistió en la conveniencia de que se reunieran los secretarios de las comisiones de reclamo.

Rodríguez (C. Córdoba) — En la práctica se ha visto que no hay necesidad de esas reuniones.

González apoyó la indicación de Scardiglia.

Tossini. Disiente de Scardiglia y cree que en materia de interpretaciones hay que ser prudente.

Borello. Si hay una reglamentación y un convenio para todos, es necesario que todos trabajemos igual. Para esto deben reunirse los secretarios de las comisiones de reclamo a fin de establecer una inteligencia entre éstos y la C. D.

Martini. Apoyó lo dicho por Borello y Scardiglia. Si los gastos de esas reuniones es lo que se tiene en cuenta para oponerse a ellas, podrían ser sufragados por las secciones o las comisiones de reclamo.

Massa. El asunto tiene importancia Las reuniones conviene efectuarlas.

Peverelli. Se refirió a actos de la comisión de reclamos del F. C. Sud; pero **Quaini** y varios delegados observaron que correspondía tratar estos asuntos en el congreso regional respectivo.

Morgavi. Apoyó la celebración de las reuniones. **Constante.** Opinó que debían celebrarse cuando la C. D. lo creyera conveniente.

En favor de las reuniones hablaron **Gilardoni, Mondonio y Alvarez. Martínez** se pronunció en contra.

Quaini. Explicó por qué a juicio de la C. D. en la práctica sería contraproducentes las reuniones de secretarios de comisiones de reclamo.

Ugartemendía expuso su opinión favorable a las reuniones discutidas, levantándose seguidamente la sesión.

Duodécima sesión

Continuó el debate sobre las comisiones de reclamo.

Después de algunas manifestaciones de **Torino, Rodríguez** (C. Córdoba), observó que ninguna comisión de reclamos había pedido a la C. D. reuniones de secretarios.

Martini. Debe cumplirse la resolución del congreso anterior que dispuso las reuniones mencionadas.

Arrighi. No consideró conducentes las reuniones.

Scardiglia. La C. D. debe cumplir la resolución del congreso de 1926 y convocar las reuniones de secretarios de comisiones de reclamo.

Castro y **Real** expresaron sus opiniones concordantes con las de la C. D., votándose después el capítulo en discusión, el cual fué aprobado.

ORGANIZACION DEL PERSONAL DE GALPON

El congreso resolvió en este momento abocarse a la discusión del dictamen de la comisión designada para proponer a los delegados una solución sobre cómo ha de organizarse el personal de galpón.

Robert. Manifestó que la mayoría de la comisión compuesta por él y **Arrighi**, había formulado un dictamen aconsejando al congreso declarase que el personal de galpón debe pertenecer a La Fraternidad, tal como lo establece terminantemente el artículo 8o. de los estatutos.

Criado, minoría de la comisión, sostuvo que el asunto debía someterse al propio personal de galpón por medio de un voto general a fin de que él decida a qué entidad quiere pertenecer. El voto sería organizado por una comisión mixta de las dos organizaciones.

Se pasó a votar los despachos presentados. El de la mayoría obtuvo 42 votos. El de la minoría 14.

El despacho de la mayoría apelado, será enviado por resolución unánime del congreso, al de la Unión Ferroviaria.

Martini propuso que se pidiera al congreso de la Unión que tratara con preferencia el dictamen aprobado.

Firpo — Manifestó que lo mejor es enviar al congreso de la Unión la proposición aprobada. Los delegados de la Unión son inteligentes, conocen la importancia que tiene el asunto que se les plantea, y sabrán lo que deben hacer.

Robert — Lo resuelto debe comunicarse directamente al congreso de la Unión lo antes posible.

Votada la proposición que se discutía se aprobó por gran mayoría.

REGLAMENTACION DEL TRABAJO

La comisión que estudió las proposiciones relativas a la reglamentación del trabajo presentó su dictamen.

Criado informó sobre el alcance del despacho, que está concebido en los siguientes términos:

"**Proyecto de resolución** — Visto el resultado obtenido hasta al fecha de las continuas gestiones que ha venido haciendo la organización desde el año 1925, con el propósito de buscar una solución equitativa concordante con las aspiraciones del gremio, en lo que respecta a la revisión de la reglamentación del trabajo, gestiones autorizadas y oficializadas por el superior gobierno de la nación por decreto de fecha 22 de marzo de 1927, y en las cuales las empresas ferroviarias del país han demostrado una absoluta disparidad de criterio con los representantes del personal, ahondando aún más con su actitud las divergencias existentes en lugar de allanar dificultades para llegar a un entendimiento razonable que armonizara los intereses del personal en su justa petición, el congreso de La Fraternidad, resuelve:

1º La comisión directiva reiniciará las gestiones activamente para la discusión de las modificaciones de la reglamentación del trabajo de acuerdo con el proyecto presentado en su oportunidad a los poderes públicos y empresas, proyecto aprobado en el congreso de 1926.

2º La comisión directiva será asesorada en estas gestiones por los compañeros...

3º No obteniendo satisfacción a lo precedentemente señalado ordenará a todas las secciones de los ferrocarriles de la república, a partir del 1º de diciembre de 1929 la aplicación de medidas extremas a objeto de materializar las justas aspiraciones largamente anheladas por el gremio.

4º Queda autorizada la comisión directiva para anticipar la fecha de la aplicación de las medidas que ésta resuelva si a su juicio así lo creyera conveniente.

5º La comisión directiva someterá a consideración de gremio las conclusiones que en este asunto llegue para su aprobación antes de ponerse en vigencia".

Scardiglia, en nombre de la mayoría de la comisión compuesta por él, **Criado y Martín**, declaró que a su juicio, la comisión puede negociar sobre todo, con excepción del ciclo rígido, que debe quedar inconmovible, y no tocarse en nada.

Robert, en nombre de la minoría, que compone junto con **Evans**, declaró que ir a negociar con la base del ciclo absolutamente rígido, es no poder llegar quizás muy lejos en la realización de las aspiraciones del gremio. Por esta razón, la minoría entiende que debe dejarse en libertad a la C. D. para que negocie con las empresas y que obtenga lo que pueda.

Scardiglia hizo suya una indicación del presidente Quaini para postergar hasta hoy la consideración del asunto en debate. Puesta a votación, fué aprobada.

CONGRESOS REGIONALES

Pasóse a discutir este punto de la memoria.

Martínez, Lafuente, Torino, Janson, Goria y Orellana hicieron algunas observaciones, que fueron contestadas por los miembros de la C. D. **Bouchard y Carnovali** y el secretario **Agnelli**. Seguidamente se puso a votación y fué aprobado.

RELACIONES INTERNACIONALES

Este capítulo fué aprobado sin discusión.

UNION FERROVIARIA, CONFRATERNIDAD Y CONFEDERACION OBRERA ARGENTINA

González propuso que se enviara un saludo a la C. O. A. por el éxito de las gestiones pro unidad.

Arrighi — Que se deje constancia, para el congreso mixto, que no obstante la cordialidad existente con la Unión Ferroviaria, el congreso ha visto con desagrado la solución dada al asunto del escalafón del personal de galpón.

El capítulo fué aprobado.

ETADISTICA, LABOR ADMINISTRATIVA

Goria, Orellana y Versaggi hicieron algunas observaciones relacionadas con la revista "La Fraternidad".

Fernández expuso la protesta de su sección por no haberse incluído en la memoria algunos asuntos de esa sección.

Después de las aclaraciones del secretario **Agnelli**, se aprobó el capítulo discutido.

BALANCE

Scardiglia, De la Fuente, Mandonio, Goria, Martínez, González, Soldevilla, Ferreira, Prada, Orellana, Cesano, Mariescurena, Martini, Peverelli, Gilardoni, Arrighi y otros delegados, hicieron numerosos preguntas a la C. D. respecto a todos los puntos del balance, lo que constituyó un minucioso control de la inversión de fondos sociales.

Molinari, veterano militante, uno de los fundadores de La Fraternidad, dirigió una entusiasta y aleccionadora arenga a los delegados, que fué recibida por éstos con una gran salva de aplausos.

Tanner, otro veterano de la organización, dirigió asimismo la palabra al congreso, destacando la importancia que tenía la cuestión de las finanzas, por las que tan saludable interés demostraban los delegados y el gremio todo.

Un aplauso cerrado acogió las palabras del viejo militante.

ASUNTOS VARIOS

Se resolvió designar una comisión de tres miembros, en la que tendrá representación la C. D., para estudiar las proposiciones de los delegados y presentar un dictamen sobre ellas, quedando formada por **Mariescurena, González y Criado.**

Acto seguido se levantó la sesión, hasta hoy a las 3.30.

CONFEDERACION OBRERA ARGENTINA

El día martes 4 del corriente, a las 17.30 horas, se reunirá el comité directivo de esta central obrera para tratar el orden del día enviado por circular a todos sus miembros.

UNION OBRERA DEL AFIRMADO

Curso de conferencias

Este sindicato, siguiendo las prácticas de años anteriores, organiza un curso de conferencias que estará a cargo de varios oradores.

Asambleas y reuniones

PARA HOY

Comité mixto de la industria de la madera. — A las 9 horas, en Loria 1194.

Carpinteros colocadores — A las 9 horas, en Loria 1194.

Zingueros — A las 9 horas, en Méjico 2070.

Personal de la General Motors — Conferencia, en Brasil y Defensa, a las 17 horas.

PARA MAÑANA

Unión Ferroviaria (Sección Buenos Aires Sud) — A las 17.30 horas, en el local social para tratar el siguiente orden del día: 1o. Acta anterior; 2o. Proposiciones al congreso mixto; 3o. Balance y memoria de la junta central; 4o. Reformas a la ley de jubilaciones.

Bolsa de Trabajo de la Municipalidad de la Capital

CORDOBA 341 U. T. 2138, Retiro

Envía de inmediato cualquier pedido de personal doméstico, obreros empleados, etc. Acepta ofrecimientos para dichas actividades.

Los servicios por la colocación son gratuitos.

Al revisarse los escalafones la organización bregará para obtener el salario mínimo

(Continuación de la 4a. página)

fón como en la de los demás, y en la revisión de los de tráfico, intervengan delegados asesores del personal, tal como se ha hecho en los ferrocarriles particulares.

Al iniciarse el escalafonamiento del personal de los ferrocarriles particulares, el gobierno ha prometido, por intermedio del entonces ministro de obras públicas, que los sueldos que se convengan con éstos de igual trocha, se aplicarán en los ferrocarriles del Estado, pero la comisión directiva entiende que los sueldos que se fijen en esta revisión deben contemplar las necesidades de los momentos actuales".

Tramonti amplía la precedente información, expresando que el jefe mecánico aceptó la discusión de escalafones, para lo que se designarán los delegados asesores, los que en breve iniciarán su labor. Después se proseguirá con la revisión de los escalafones de otras especialidades.

Gallo — Hace notar que los delegados de los FF. CC. del Estado no han intervenido hasta este momento en los debates producidos en el congreso porque en dichos ferrocarriles no han regido las mejoras alcanzadas por los obreros de las empresas privadas.

Señala que en vez de dar el ejemplo, los FF. CC. del Estado han marchado a remolque de las empresas particulares, en lo que se refiere a condiciones de trabajo y de salario. Dice que a los obreros de este ferrocarril se los considera como empleados del Estado cuando se les niega derechos y no cuando hay que reconocerles beneficios.

Falchi — Aboga porque se establezca la estabilidad del personal. Aprueba el capítulo.

Villar formula diversas observaciones.

Martínez — Se ocupa de la situación de los obreros de los FF. CC. del Estado, exponiendo casos concretos para evidenciar que el personal está en condiciones inferiores al de las empresas particulares, es víctima de frecuentes abusos y sufre las consecuencias de los cambios políticos.

Guastavino (C. D.) — Como lo han manifestado los delegados, todo está por hacerse en los FF. CC. del Estado, y la C. D. ha de tratar de materializar oportunamente las aspiraciones del personal.

Tramonti — Hace diversas aclaraciones de detalle.

Campos dice que se hacen traslados injustos de los que son víctimas los que activan por la organización.

Tramonti — No hay que olvidar que además de paludismo allí hay otros males. Es menester tratar de que la conciencia sindical se propague con toda intensidad.

López (Emilio). Expone las razones que tiene para intervenir en el debate. Ha trabajado muchos años en los FF. CC. del Estado, y tiene mandato de su sección al respecto.

Refiriéndose a la situación de los obreros de ese ferrocarril, afirma que es pésima, que no se les respeta y que tal estado de cosas confirma lo que se suele decir de que el Estado es el peor patrón. Termina exteriorizando el deseo de la sección Tucumán, de que la C. D. se empeñe por mejorar tan deplorable situación.

Tejada se expide en idéntico sentido que el anterior.

Se vota el capítulo y resulta aprobado por 68 votos.

PERSONAL SOBRANTE DE LOS PUERTOS

Se da lectura a esta parte del informe.

Di Meglio opone reparos a las conclusiones a que se ha llegado en esta cuestión.

Acosta. Opina que es injusto lo convenido porque establece un privilegio para los de los puertos Ing. White y Galván.

Ganza. Da las razones que se tuvo para hacer el convenio, asesorada la C. D. por delegados de las secciones indicadas. Se ha querido evitar los perjuicios de todo orden, que traía aparejado el traslado anual de los que trabajan algunos meses en esos puertos, cortando el viejo procedimiento de llenar vacantes que aparecían en los boletines semanales, con sobrantes de los puertos, lo cual dificultaba todo propósito de progreso en el personal.

Rivero y **Ribot** se pronuncian por la aprobación de este convenio.

—A esta altura de la deliberación, el congreso pasa a cuarto intermedio, siendo las 18 horas.

LA SESION DE HOY

El congreso acordó que hoy se realice una sesión, desde las 8 hasta las 12 horas, por no disponer del salón por la tarde.

EL PRESIDENTE DE LA CAJA DE JUBILACIONES ASISTIO A LA SESION DE AYER

El presidente de la Caja de jubilaciones ferroviarias, Juan Brivio, concurrió al congreso. Invitado por la presidencia de éste a pasar a ocupar un asiento junto a la mesa directiva, el señor Brivio agradeció y aceptó la invitación. Después de saludar al congreso, el presidente de la Caja dijo que se complacía en declarar que es eficaz la colaboración que prestan los directores obreros para el mejor desenvolvimiento de la institución.

LAS HUELGAS EN LAS FABRICAS DE THISSEN Y DE PAPINI, DE AVELLANEDA

Continúan los desmanes policiales

La policía de Avellaneda sigue cometiendo atropellos contra los huelguistas de las fábricas de Papini y de Thissen, que luchan por obtener algunas modestas mejoras.

Días pasados detuvo a varios obreros vidrieros a la salida del local donde se reúnen, sin que aquéllos hubieran incurrido en ninguna falta. Según se nos denuncia, uno de los detenidos, Juan Ruso, fué brutalmente tratado en la comisaría 3a. de Avellaneda.

Una señora herida

Nuestro corresponsal en Piñeiro, nos informa que anteayer resultó herida una señora, en las calles Uruguay y Chubut, que fué alcanzada por una de las balas disparadas por los revólveres de los policías que cuidan los intereses del capitalista Thissen. Esos "guardianes del orden" para atemorizar a los huelguistas, suelen disparar balazos en todas direcciones, sin preocuparse en lo más mínimo de las lamentables consecuencias de imprudencia tan reprobable.

¿Cuándo sabrá proceder el gobernador Vergara?

OBREROS MARMOLISTAS

Asamblea para hoy

La comisión directiva cita al gremio en general a la gran asamblea que se efectuará hoy a las 9 horas en el local de la calle México 2070.

Orden del día: 1o. Lectura del acta anterior; 2o. Correspondencia y balance. 3o. Informes del movimiento huelga de albañiles; 4o. Pliego de condiciones a confeccionar; 5o. Pedido de 7 horas o sábado inglés pago.

FEDERACION GRAFICA BONAERENSE

Asamblea extraordinaria para hoy

Esta organización realizará asamblea hoy, para tratar el siguiente orden del día:

1º — Adhesión de la Federación Gráfica Bonaerense a la Confederación Sindical Latino Americana.

2º — Posición de la Federación Gráfica, frente al problema de unidad nacional.

3º — Situación de los asociados que integran el Sindicato Linotipistas y Anexos.

La asamblea se efectuará en la Casa del Pueblo, a las 9 horas.

A los delegados de talleres

Se invita a pasar por la organización a los compañeros delegados, y a los asociados que actúan por la organización de los talleres, el día lunes, 3 del corriente, después de las 17 horas, para recojer el periódico social "El Obrero Gráfico".

Reuniones de personales

Convocados por la comisión general administrativa, se reunirán los siguientes personales de talleres gráficos.

Sociedad Impresora Argentina. — Mañana, en el local San Juan 1386, a las 17 y 30 horas. Para considerar el informe de los delegados ante la casa.

Imprenta Albión — Mañana, a las 18 horas, en el local de la Federación, están convocados para reunirse los compañeros asociados de este taller para considerar el despido de un asociado.

Archelli y Viarengo — El martes 4 del corriente, a las 18 horas, en el local del Centro Cultural "Luz y Vida", Bulnes 451, están convocados los asociados de este taller litográfico, a los efectos de tratar un asunto que afecta al personal y que interesa a la buena organización de la casa.

EL MOVIMIENTO GREMIAL
(Continúa en la 8a. página)

DESDE VIENA

Diez Años de Comuna Socialista

En momentos sumamente críticos, con una población empobrecida y desmoralizada, frente al espectro del hambre que hacía estragos en los dos millones de habitantes de la ciudad, tomaron los socialistas el 4 de mayo de 1919 la dirección de la Municipalidad de Viena, cargando con la enorme responsabilidad de vivificar al gigantesco organismo urbano que moría irremisiblemente de inanición.

Es preciso recordar algunos detalles de aquella grave situación para avalorar en toda su magnitud lo que ha logrado en estos diez años el esfuerzo socialista. El antiguo imperio desmembrado; Austria reducida a términos absurdos: una gran cabeza urbana de dos millones de almas sin el correspondiente complemento de vida rural; agregado a ello cabe citar también que a raíz de los tratados perdió la gran industria de Viena todos o casi todos sus mercados de venta; grandes planteles industriales clausuraron sus puertas; los desocupados sumaban alrededor de medio millón; una atmósfera de desesperada guerra civil cundía por el ambiente.

Innecesario es recalcar que la situación de la Comuna no era mejor. Manejada hasta entonces por elementos conservadores, había llegado durante los cuatro años de la gran masacre totalmente a la bancarrota. Las cajas vacías, los elementos de labor edilicia parcialmente destruídos y para complemento del mal una formidable deuda externa.

El 22 de mayo de 1919 se constituyó en medio de estas adversas circunstancias el concejo municipal, teniendo los socialistas con cien concejales sobre 165 una significativa mayoría.

Lo que ha venido después es un ininterrumpido corolario de constructiva labor en la cual no se sabe qué aspecto admirar más. Cuantitativamente resaltan en primer lugar, la acción edificadora. La falta de viviendas se hacía sentir con caracteres alarmantes y fué así que la Comuna de Viena emprendió la gigantesca tarea de construir desde 1922 hasta ahora 42.000 departamentos de un promedio de dos habitaciones y accesorios.

En un estilo sobrio, pero invariablemente dotado de la nota artística, se tropieza aquí por doquier con las enormes construcciones. Pese a que hubo que contar con el aspecto económico, se rompió en la acción constructora definitivamente con el conventillo, foco principal de casi todas las enfermedades populares. Ninguna habitación sin acceso directo de aire y sol; tal fué el principio que se puso en juego y de acuerdo con el cual se ha reducido la mortalidad por la tuberculosis en un 33 por ciento. Los hiperestesiados conservadores se reían al principio por la innovación de la obra socialista que exige aun el acceso de aire y sol al cuarto de baño. Los higienistas fueron naturalmente de otro parecer y tienen hoy la razón de las estadísticas.

Pero la batalla más formidable la ha rendido el socialismo en pro del niño. Imposible reseñar, siquiera aproximadamente lo que se ha hecho en tal sentido, por eso doy solamente algunas breves cifras: 120 jardines de infantes, con centenares de diversas secciones tendientes a dar al niño junto a la salud física, también la del espíritu: Veinte baños al aire libre, además de los 63 cubiertos. Noventa locales en que se da de comer a 15.000 niños; 36 dispensarios para mujeres próximas al parto; ropa gratuita para todo recien nacido; socorro financiero para las parturientas; 1180 médicos y personal que cuida de los chicos en los lugares de juego. Finalmente está la grandiosa reforma escolar que de suyo llenaría holgadamente un libro, 13 clínicas dentales, 31 jardines de juego, 20 plazas de skating y centenares de otros lugares de recreo están a disposición de la infancia.

Ciertamente que esta preocupación por la niñez rinde óptimos frutos. Hay que haber visto esos millares de pequeños, que forman la gran generación del mañana, para consignar lo acertado del empeño puesto de relieve en la "Comuna roja" como despectivamente la llaman los adversarios.

Con todo no he dicho nada de los formidables servicios municipales, de los cuales citaré brevemente sólo el tranviario y el de la luz. Más económico que en ninguna capital del mundo, demuestran lo que es capaz una administración socialista.

Y ya que de "ciudad roja" se habla, no andan tal mal los enemigos políticos en el calificativo. 300.000 socialistas que desfilaron el Primero de mayo delante de la Municipalidad y 700.000 votos socialistas que fueron obtenidos en la última elección, confirman brillantemente lo que lamentan los adversarios.

Emanuel SUDA.

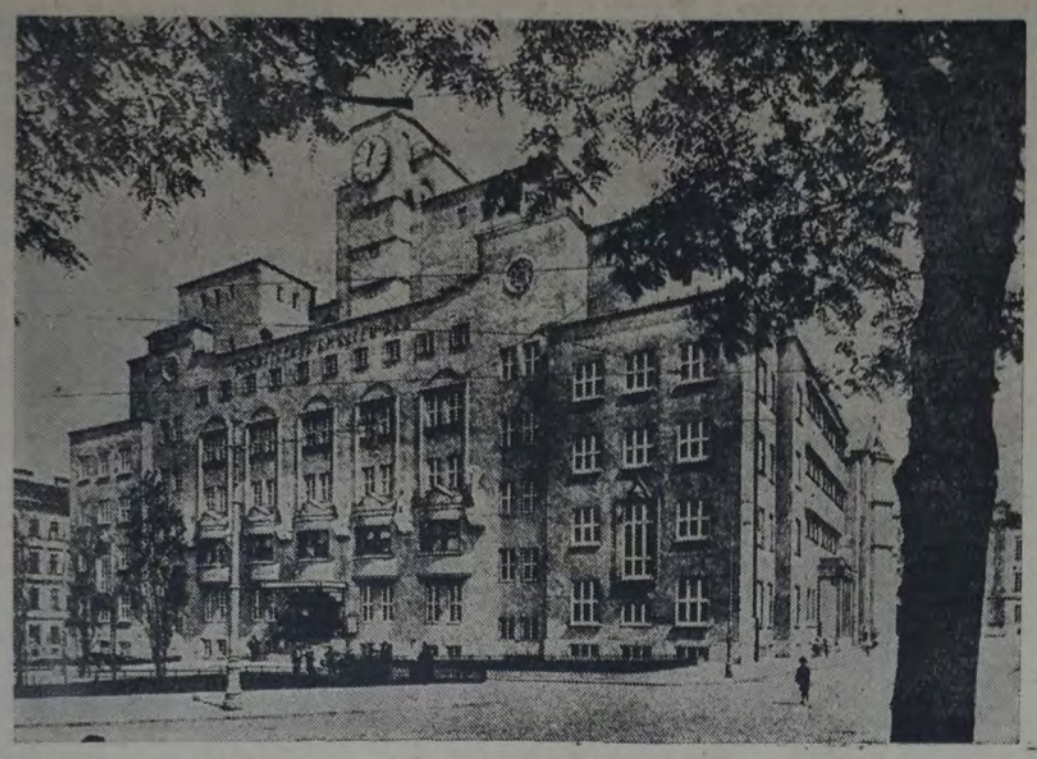

MAGNIFICO ESTABLECIMIENTO DE BAÑOS DESTINADO A LA CLASE OBRERA DE LA CAPITAL DE Austria, construído por la comuna socialista

LA MORTALIDAD INFANTIL

Cómo se la combate, con muy buen éxito, en Alemania

POR EL PROFESOR N. ROTT

El estudio de las estadísticas referentes a la mortalidad infantil revelan el hecho penoso de que la mitad de los casos de defunción son evitables. Las causas principales de la mortalidad son la debilidad congénita y las enfermedades de los órganos digestivos y respiratorios.

Se comprueba, empero, que los decesos causados por desórdenes intestinales disminuyeron considerablemente. En Alemania, en el año 1906 murieron por esa causa 57 por mil de los recién nacidos, mientras que en 1924 la proporción ha bajado a 17 por mil. Esto demuestra por lo menos que en unos veinte años se han realizado considerables progresos en esa rama de los cuidados de la infancia, que concierne a la alimentación. Al respecto hemos mejorado mucho la crianza de los niños, y gracias a las instrucciones que les fueron dadas constantemente, las madres aprendieron poco a poco a alimentar sus nenes correctamente.

Se registran resultados idénticos en lo que concierne a las enfermedades de la piel, el envenenamiento de la sangre y las infecciones generalizadas. Este grupo abarca las muertes causadas por la infección umbilical, los furúnculos, las infecciones de las regiones bucales, etc.; en resumen, todas afecciones causadas por errores en el tratamiento de los niños. Se ha producido una gran mejora en esta vía.

La primera causa mencionada arriba, la debilidad congénita, se explica por el nacimiento prematuro, mal difícil de impedir. Esto parecería indicar que esos decesos son inevitables, pero el estudio de la cuestión demuestra que la aplicación de mejores métodos obstétricos y los cuidados especiales dados a los niños nacidos prematuramente dan resultados prácticos.

En resumen, la lucha contra la mortalidad infantil, sobre todo la que arrecia en las primeras semanas del nacimiento, es considerada en Alemania como una cuestión de gran importancia. Los médicos y las instituciones de caridad dedican, por ejemplo, una atención especial a la frecuencia de la neumonía, como causa de mortalidad infantil. Todavía no se sabe cómo, por medio de la profilaxia y la antisepsia, sería posible reducir la predisposición a esa afección, pero es seguro que se podrían evitar muchos decesos debidos a esa causa, así como debidas a la tuberculosis y a la sífilis.

Las dos enfermedades más contagiosas en los niños, el sarampión y la tos convulsiva, han disminuído igualmente, lo cual demuestra que las madres comprendieron el peligro. Pero queda mucho por hacer. Puede afirmarse sin exageración que la mitad por lo menos de los decesos de niños son evitables, y la lucha contra la mortalidad infantil debe asumir la forma de una prevención gradual de esos casos evitables. ¿Cómo conseguirlo?

La respuesta a esta pregunta es sencilla y clara:

"Cuidar y alimentar los niños convenientemente". Las madres, las enfermeras, las parteras y las jóvenes, todas las mujeres deberían saber, o ir aprendiendo por lecciones continuas, las reglas y las prácticas de la higiene infantil. El doctor o la enfermera comunales, en las ciudades y las aldeas, deberían dar a las madres y a las mujeres embarazadas cursos de puericultura. Las municipalidades, las diversas administraciones públicas, los círculos femeninos y las instituciones de caridad deberían emprender la organización de cursos, los que deberían ser por lo menos de cuatro o cinco lecciones, de dos horas cada una. Se podría organizar el siguiente orden:

Lección I: (Introducción) Higiene general; causas de la mortalidad infantil y medios de prevenirla; el recien nacido, su desarrollo.

Lección II: Cuidados del niño; limpieza; baños; vestidos; utensilios; demostraciones prácticas.

Lección III: La leche materna; importancia del desarrollo normal del niño; técnica; alimentos suplementarios.

Lección IV: Alimentación artificial; importancia de las precauciones y de la obediencia absoluta a las órdenes del médico; preparación de la leche; limpieza de los biberones y chupones.

Lección V: Profilaxia; cuidado de los niños enfermos; educación; instituciones para el bienestar de la mujer y del niño.

Es particularmente importante dar instrucciones a los niños que deben atender a los pequeñuelos durante una ausencia de la madre. En muchas escuelas primarias, secundarias y profesionales para muchachas, en Alemania, los cuidados de puericultura constituyen una de las materias de la enseñanza integral, estando las maestras especialmente preparadas para dar esas lecciones.

En la enseñanza dada a las mujeres y a las jóvenes se debe insistir en las demostraciones prácticas.

El Instituto Kaiserin Augusta Viktoria, de Berlín, preparó el material para las demostraciones prácticas dadas en los cursos a las mujeres y a los niños.

Las demostraciones están basadas en la gran recopilación de Langstein-Rott, el "Manual de la higiene infantil". Esta obra contiene un centenar de páginas fuera de texto con fotografías y dibujos coloreados, con texto explicativo. Trata diversos aspectos de la higiene infantil: se ocupa de estadísticas de mortalidad, del desarrollo, cuidados, alimentos, enfermedades y bienestar del niño. Cada imagen muestra, una al lado de la otra, la manera correcta y la manera incorrecta de cuidar al niño. Y la obra se completa con un compendio que indica cómo se deben interpretar y utilizar las lecciones ilustradas.

Son numerosas las posibilidades educativas de la mencionada obra. Se puede hacer uso de ella no sólo en las escuelas y para las lecciones a las madres. Montadas en telas, se exhiben en las aldeas, puesto que las exhibiciones constituyen una de las formas más populares de la educación. El principal obstáculo está en que esas clases de exhibiciones son un poco costosas, pero obviada esa dificultad el resultado es excelente. Si es necesario, se puede completar la exhibición con la exposición de modelos, tejidos, material, utensilios. Los grabados del Manual, sirven también para decorar las paredes de las salas de espera en las clínicas infantiles, las salas de consulta de los médicos, las escuelas, etc. Se podrían exhibir en las fábricas en que trabajan muchachas.

No es siempre fácil proporcionarse un verdadero bebé para las demostraciones prácticas; pero se lo reemplaza por un pequeño modelo en celuloide. El Instituto antes mencionado suministra a los interesados, a precios muy reducidos, muñecas con todo el material necesario.

EL MAGNESIO

Triunfando de un prejuicio singular, este metal extiende hoy su imperio en la medicina y la industria

POR EDMUNDO BLANC

Es un metal de moda, y que merece mucha consideración. Sus títulos de nobleza no datan de ayer, y ahora cuenta innumerables simpatías entre los fotógrafos, los médicos y los aviadores, como veremos a continuación.

Lleva un nombre muy distinguido, surgido del latín **magnés**, que quiere decir imán, y de donde se sacó la palabra **magneto**. La ciudad de Magnesia, comarca griega del Asia Menor, era en efecto un ciudad abundante en imanes naturales, y el óxido natural de magnesium fué llamado magnesio en virtud de su forma y su color parecidos a los de los imanes naturales (óxidos de hierro llamados magnetitos). Otro metal, el manganesio, saca su nombre de la misma raíz, porque su mineral natural, el bióxido, llevó el nombre de **magnesio negro**. La palabra **manganesio** es la deformación italiana de magnesium.

Virtudes químicas.

Las virtudes químicas del magnesio le valieron sucesivamente el favor de la medicina y de la fotografía.

No sería posible dar con un aficionado que ignore que la llama deslumbrante del magnesio le permitirá obtener la imagen de los rincones más oscuros, y aún fotografiar negros bajo un túnel.

Al quemar, se transforma en una ceniza blanca que no es sino su óxido, el magnesio.

Los compuestos del magnesio presentan, por otra parte, un interés tan raro como variado, desde los silicatos que se hallan en el amianto, el talco y la **espuma de mar**, hasta el citrato que constituye la limonada purgativa, pasando por el azótano que permitió aislar el Argón, gas muy raro del aire.

Pero si el magnesio merece el aprecio de los fumadores de pipa y de los condenados a purgarse, parece asumir, por otra parte, un lugar prominente entre los minerales salvadores de la humanidad. El profesor Pedro Delbet mostró recientemente su asombroso papel en el funcionamiento de la substancia viva: si para los desgastes de nuestro organismo es el hierro el que interviene en la vida de **oxidación** de nuestros tejidos, el **magnesio** aparece en cambio como el organizador de nuestro ahorro, en la vida de síntesis.

El profesor Delbet había observado en lauchas y cobayos, que se hacían morir científicamente por miserias apropiadas, que la administración de sales de magnesio les permitía una considerable supervivencia.

El cloruro de magnesio hace, al parecer, maravillas sobre el hígado, pero no insistiremos sobre esto porque no podríamos desarrollar aquí una crónica médica. Indicaremos sin embargo un período curioso del cloruro de magnesio: la absorción regular y continua de esa sal conduce a la **inodorización** de las materias fecales. He aquí una preciosa receta para los habitantes de las casas viejas en que los water-closets no están aireados ni provistos de agua.

Es interesante, en fin, saber que el excesivo trabajo intelectual exagera el empobrecimiento de nuestro cerebro en compuestos de **magnesio** y de **fósforo**, de los que es rica nuestra **substancia gris**. La carencia de magnesio explica, según parece, muchos desórdenes nerviosos, y la depresión consecutiva al surmenaje (tan frecuente en los estudiantes del siglo XX), desaparece bajo la influencia del cloruro antes citado.

Virtudes aeronáuticas.

En la serie de los metales livianos a los que la aeronáutica concede un valor legítimo, el magnesio codicia ya la realeza del aluminio, cuya aleación más interesante pesa 2.87, ofreciendo la misma resistencia que el acero dulce, tres veces más pesado. El magnesio, ya reconocido como el metal más liviano utilizado **industrialmente**, (densidad 1.7), ofrece desde 1923 una aleación interesante con una débil proporción de aluminio (de 2 a 10 o|o), aleación surgida de los laboratorios alemanes y llamada **electrón**, muy maleable y casi dos veces más liviana que el duralumin. Pero su resistencia era menor, y su fusión presentaba algún peligro en cuanto se calentaba.

La utilización del magnesio y sus aleaciones en la construcción aeronáutica experimentó algunos fracasos a consecuencia del temor de su corrosión en presencia de los agentes atmosféricos, y sobre todo del agua de mar.

Empero, en estos últimos tiempos se ha llegado a establecer netamente que el magnesio puro, vaciado, resiste a la acción del **agua salada**, mientras que el aluminio y la mayoría de sus aleaciones se disgregan con una permanencia prolongada en el agua marina.

El progreso más reciente consiste en sumergir la pieza de magnesio en una solución caliente de fosfato ácido, que produce una capa muy adhesiva de fosfato de magnesio **insoluble**.

El magnesio fundido es más resistente que el aluminio fundido, y cuando los dos metales están fraguados aparece netamente la superioridad del magnesio. Su resistencia alcanza a los dos tercios de la del duralumin, que pesa casi dos veces más.

Este material y sus aleaciones revelan, pues, interesantes propiedades. Fundido, conviene para los carters de motores, mientras que fraguado sirve para hacer pistones, hélices, bielas, porque no está sujeto con el tiempo a los cambios de estado.

El verano último, se montaron pistones de magnesio sobre un motor Wrigt, que dió vuelta cien horas en dos veces, y al desmontarlo tenía sus órganos en perfecto estado.

El magnesio y el incendio.

Durante mucho tiempo el nombre de magnesio parecía relacionarse con la imagen del rayo. Se consideró mucho tiempo este metal como el más peligroso de los combustibles, y aún como capaz de prender fuego espontáneamente. En realidad, hasta estos últimos años, ni siquiera los hombres de ciencia hicieron nada contra esa opinión. Pero los ensayos impuestos por la aviación vinieron a reducir ese error de principio.

Por cierto que el magnesio presenta para el oxígeno una viva afinidad; de lo cual resulta una ardiente combustión. Pero esta combustión se produce solamente si el metal es llevado más allá de su punto de fusión, o sea a la temperatura de 700 grados. Pero puede ser vaciado y moldeado, y si un exceso de temperatura produce una inflamación, es una inflamación de la superficie, sin mayor peligro. La inflamación del magnesio no puede propagarse más que si el metal está en estado fragmentario, como ser alambre, polvo o cinta. Los objetos de magnesio, bajo la acción de los agentes atmosféricos, se cubren al contrario de una delgada capa de óxido, muy superficial pero que se opone a toda inflamación.

De modo que el magnesio se niega a ser el cómplice del incendio. Por otra parte, ha formado con el silicio y la cal una especie de seda mineral, el amianto, que se opone deliberadamente al avance del fuego. Se emplea el amianto tejido en muchas cosas, en los aparatos de calefacción, en la indumentaria de protección de los bomberos, y para la fabricación del material escénico de los teatros, de las cajas de hierro, etc. Los Estados Unidos hacen un enorme consumo de ese artículo para su industria de automóviles.

De modo que ese metal precioso, el magnesio, nos da un ejemplo pintoresco de la influencia de una idea preconcebida sobre la industria de un país. La gente se asombra hoy de descubrirle tantas cualidades sin poderle reprochar un defecto serio. En los últimos años, ha sido notable el vuelo del magnesio y sus diversas aleaciones. Los ensayos de inflamabilidad lo cubrieron de gloria. A tal punto que ese presunto acusado de incendio se presta ahora a la construcción de todas clases de objetos. Hemos visto armazones de arpa en magnesio. No perdemos la esperanza de ver un día cacerolas de ese mismo metal.

Un nuevo rival.

Leon Guillet, el eminente director de la Escuela central, presentó últimamente a la Academia de Ciencia un nuevo método de un señor Roekaert para extraer de un fluoruro doble el **glicinium**. Este metal maravilloso, más liviano que el aluminio, ofrece una notable dureza, puesto que raya el vidrio. El glicinium, nuevo rival del aluminio, destronará quizás el magnesio en la construcción aeronáutica. Empero, éste conservará un lugar importante en la familia de los metales, gracias a sus sales.

Si los fumadores de pipa veneran la espuma de mar los pueblos antiguos por su parte veneraban ya al amianto, silicato de magnesio aleado con un poco de óxido de hierro, que llamaban el "lino incombustible", y con el que tejían los sudarios de los ricos. El amianto desempeña hoy un papel considerable en la industria de los motores. Bastaría, con el cloruro, para mantener la reputación del magnesio, metal noble, si éste no hubiera extendido ya su imperio de la fabricación de los motores a la de los instrumentos de música.

LA MONEDA
Por JUAN B JUSTO
El ejemplar, $ 2.—

La lucha contra el cáncer

EL DOCTOR SIMONIESCO HA OBTENIDO RESULTADOS ALENTADORES EN EL TRATAMIENTO DE ESTE TEMIBLE FLAGELO

¿Es posible la curación del cáncer? ¿Puede evitarse esa enfermedad mediante un régimen apropiado?

Hemos planteado estas dos cuestiones al doctor Simoniesco, secretario general de la "Sociedad internacional de investigaciones contra la tuberculosis y el cáncer".

El doctor Simoniesco es un sabio francés de origen rumano. Desde muchos años consagra toda su existencia a la lucha contra esos dos flagelos de la humanidad: la tuberculosis y el cáncer. Quiere decir que estaba perfectamente calificado para contestarnos.

—Si se puede curar el cáncer? Esto depende. Hay, en efecto, cánceres internos y cánceres externos. No me parece que hasta ahora se haya hallado la solución para los primeros, pero para los segundos creo poder contestar afirmativamente.

Antes de ir más lejos, permítame usted darle algunas explicaciones.

El cáncer, para mí, no es de origen microbiano. No es más que una continuación de modificaciones histológicas celulares con tendencias proliferativas desordenadas, en un terreno cuyo ambiente humoral está perturbado.

La enfermedad tiene causas provocadoras y causas desencadenadoras. Las primeras son de orden químico, físico, mecánico y de herencia.

En cuanto a las causas desencadenadoras, son los traumatismos, las quemaduras, ciertas substancias químicas y aún ciertos alimentos.

En efecto, una larga encuesta y numerosos ejemplos me permiten pensar que la alimentación desempeña un papel considerable en la producción del cáncer.

¿Sabe usted en qué país existe el número más elevado de cancerosos? En la América del Norte. Sin embargo se nos ha ponderado hasta el cansancio la higiene de los Estados Unidos! No se encuentra una casa sin su cuarto de baño, reina en todas partes el confort, se practican los ejercicios al aire libre, etc....

Pero es que los Estados Unidos son también el país en que se consume más conservas y carnes.

Ahora bien; las conservas, en el curso de su preparación, pierden sus vitaminas y sus diástasis, y la falta de esas sustancias es precisamente una de las causas que preparan el cáncer.

La carne, por otra parte, es un alimento muy azoado, y las células cancerosas proliferan en la superabundancia de ázoe.

He efectuado una encuesta en los países en que no se comen conservas y en que se consume muy poca carne y no hallé cancerosos.

Esto me ha conducido a comprobar, después de numerosos experimentos, que es en los vegetales donde se halla el principio de la profilaxia del cáncer.

La había observado en mi juventud, cuando aún vivía en Rumania, que algunos prisioneros turcos empleaban una preparación que resultaba de la fermentación del sorgo. Esta preparación se componía de dos elementos: musgo y líquido. Lo primero se daba a los enfermos, a quienes hacía mucho bien, y lo segundo servía de bebida refrescante.

Ahora bien; esos prisioneros turcos, en vez de volver a su país después de la guerra de 1877, quedaron en Rumania, donde se radicaron y donde, para vivir, vendieron su preparación a los habitantes de la comarca.

Desde entonces, no se ha producido ningún caso de cáncer en la población.

Me impresionó mucho este hecho, y estudié la composición del musgo de sorgo. No tardé en descubrir que ese musgo es una alimento completo, que contiene todas las vitaminas y todas las diastasis.

A raíz de eso resolví dar ese producto a mis enfermos cancerosos, y se le hice absorber bajo forma de gránulos. Esta alimentación me dió resultados de los más notables, y por este medio pude triunfar de la caquexia en mis pacientes.

Había hallado, pues, una medicación tópica para combatir los efectos del mal terrible, pero quedaba por curar el cáncer mismo.

Como se lo decía hace un instante, la enfermedad tiene manifestaciones externas e internas. Me apliqué en primer lugar a conseguir la curación de las primeras, y actualmente busco la manera de poder curar las otras.

Para el tratamiento de las llagas

LA EXPLOTACION DE LA INFANCIA

ESCENAS DEL TRABAJO EN EL PUERTO DE SHANGHAI

LITERARIAS

(Colaboraciones especiales para LA VANGUARDIA)

PEQUEÑAS PAGINAS

Mi profesor de filosofía

POR

MARIO BRAVO

CONSERVO con precisión el recuerdo del profesor de filosofía que tuve en el colegio. Era abogado. Por aquel tiempo no tendría menos de cincuenta años. Era de baja estatura. Gran abdomen. Barbilla en punta que confundía sus canas con las del bigote y subía por la escalera de las patillas hasta unificarse con la cabellera lacia, desordenada con intención y pocas veces domada con pasajes de cosmético. Mi profesor vestía ordinariamente amplio jaquet negro, y pantalones cilíndricos deformados en las rodillas y acordeonados en los tobillos cuando lograban salvar el obstáculo de las presillas de los botines elásticos, hechos de una sola pieza a modo de calzado militar.

Solía intercalar en las lecciones algunos relatos sobre los progresos de la ciencia y, a veces, se entregaba guiado por su pesada imaginación a torpes fantasías. Es claro que nunca ideó un "Eva Futura", como Villiars, ni un "Nautilus" como Verne, ni unas alas como Leonardo, si bien algo anotaban ya las revistas de las maravillas de Edison y se persistía con éxito en la navegación submarina o en el vuelo mecánico. Un día nos asombró con su reciente lectura sobre renovación de los organismos. Sabíamos aunque no comprendíamos muy bien su significado, que Lavoissier había dicho que nada se pierde ni nada se crea en la naturaleza, y nuestro profesor creyó encontrar en las comprobaciones que recién descubriera un complemento indudable de aquel axioma. Todo organismo lleva consigo en sus elementos aparentemente vitales los despojos de su vida anterior y el caudal de materia indispensable para su renovación ulterior e inmediata. No de otro modo ocurría con el organismo humano.

Nuestro profesor penetraba en el aula de aquel cariñoso colegio de Tucumán, llevando por lo general debajo del brazo, un gran expediente judicial. Lo colocaba sobre el escritorio. Una vez que ocupaba su sillón, se peinaba con los dedos la cabellera, limpiaba los lentes con lentitud y terminaba sus tareas preliminares lanzando sobre la clase un soplido de fuelle a modo de expresión de cansancio.

Yo le contemplaba con envidia. Era para mí un símbolo de sabiduría y de fatiga intelectual. Le compadecía pensando que los suspiros de cansancio o el largo adormecimiento en que solía caer, a horas de la siesta, frente a su legajo y ante la clase absorta, demostraban una inmensa jornada de labor o una vigilia persistente provocada por alguna meditación sobre la duda cartesiana o el imperativo categórico.

Me parece verlo. Lo recuerdo con cierta emoción. Siento, al mismo tiempo, compasión por mí. Siempre he sido apresurado en mis juicios y muchas veces he tenido que rectificar mis opiniones sobre hombres, sobre ideas, sobre cosas. ¿A qué lamentarme ahora por mis flaquezas? Es posible que me hubiera ahorrado algún dolor en la vida si mi inclinación hubiera sido distinta, aunque no estoy seguro de ello.

Me parece verlo y verlo precisamente en los momentos en que, a pasos rápidos y cortos, con la mímica de sus pequeñas manos, comentaba su lectura de la revista científica.

—Cada seis meses — nos decía — el cuerpo humano se transforma; el cuerpo humano se renueva. No queda en el cuerpo, después de seis meses, ni la más insignificante célula. Todo ha sido sustituído, reemplazado, renovado. Es la renovación de la materia...

Hacía una pausa. Luego se volvía hacia nosotros y con énfasis, como en un monólogo en su gabinete de trabajo, ante su propia duda, agregaba:

De aquí a seis meses, en el domino de la materia, no seré lo que soy ahora... Pero seguiré siendo el mismo. ¿Es posible? ¿Es posible que yo, Napoleón que siente, Napoleón que piensa, no ha de ser de aquí a seis meses, el mismo Napoleón? Misterio de la ciencia!

Se paseaba entonces con los brazos cruzados sobre el abdomen, la mirada baja, el cabello desordenado. En la clase el silencio se prolongaba como en una meditación. El profesor volvía al sillón, sobre la tarima de la cátedra, y adoptando la posición más cómoda, se entretenía en hojear su expediente, en clasificar a los alumnos o en hacer dibujos sobre un papel, hasta que la campana esperada anunciaba el momento del recreo.

El profesor de filosofía se despedía de nosotros. A veces consentía en que algunos de los muchachos aduladores de la clase se acercaran para acompañarlo hasta la sala de profesores. Entraba precipitadamente, salía por la sala de la biblioteca, puesta ya su galera cuadrada, apoyándose en su bastón de guayacán con puño de plata.

Cada vez que he evocado mis recuerdos de colegio, mi profesor de filosofía se ha hecho presente. Le oigo siempre, le oigo ahora al escribir esta página, decirnos con énfasis:

—Yo, Napoleón que siente!

—Yo, Napoleón que piensa!

A pesar de todo, no he sentido nunca una inclinación por lecturas o estudios de filosofía. No sé explicármelo, pues viendo con serenidad el campo de mis actividades, compruebo que persisto aún en muchas de cuya inutilidad sería inoportuno hablar en este momento.

Oración al Libro

M. EMILIO NOVAS

Libros míos: ¿qué podréis reprocharme que no sea el guardaros en esta pobre biblioteca?

¿Qué otra cosa puede disgustaros, libros hermanos?

Con vosotros, con mi familia y con mis amigos dilectos gozo las más íntimas satisfacciones, sintiéndome puramente bueno, inmensamente feliz.

Libros. Ideas. Semillas: Síntesis del Mundo.

Por vuestras páginas habituáronse mis ojos de niño, de adolescente y de hombre ya, a contemplar la humana perspectiva de todas las realidades y la utópica fantasía de todos los ensueños.

Me enseñásteis a valorar al mundo, a juzgar lo más accesible de los hombres, a comprender algo el eterno dilema de la Vida y a amar a la Naturaleza.

En cada hombre, una lección de psicología; idiosincracia. En cada mujer, un ejemplo viviente de abnegación, de paz, de dulzura: ¡la Madre!. En cada atardecer, un sendero de luz. En cada mañana, una fe nueva, inquebrantable y grande bajo la gloria del sol.

A través de todas las épocas y todas las edades, desfilan ante mis ojos insaciables, los elementos de la vida; ya reales, ya ficticios — prosa, poesía — en visión kaleidoskópica, de libro en libro.

Tan grande es ese reino donde me hacéis vivir que la sugestión del Arcano me posesiona.

La pureza es tal que parece que surgiera ante mí el imperio de la Verdad.

En este momento, no sé por qué rara asociación, como si me encontrara ante el mar — donde ya he experimentado esta misma sensación — una paz vivificadora enseñorea mi ser; una suprema idea del bien me invade, saludable y poderosa.

(Es que mi espíritu ha comenzado a elevarse hacia vosotros).

Libros. Hermanos. Hoy, a los veinte años, es cuando ya me habéis concedido la mágica llave del gran secreto.

Con vosotros nació la lírica sugestión de mis ensueños; engendrásteis mi espíritu que con vosotros vive.

Libros. Hermanos. Formásteis mi alma de todo lo bueno.

Vivo identificado a vosotros como el alma al cuerpo; como el árbol a la madre tierra; como el pájaro al aire.

Libros. Ideas. Semillas.

Cada uno es un caudal de emociones vividas.

Alargo el brazo y es como si asiera, al tomaros, un poco de felicidad, un poco de amor.

Tomandoos soy poseedor de otra alma con sólo describir una parábola de vuelo (—yo y ellos—). De pájaro a cielo; de árbol a nube, de hoy a ayer; a mañana, a siempre.

cancerosas externas me sirvo de una sal no tóxica, extraída de tierras raras, y creo haber logrado resultados probatorios.

Presenté entre otros un caso notable a la "Sociedad de investigaciones contra la tuberculosis y el cáncer".

Tratábase de un antiguo maestro de escuela, de sesenta años de edad, que tengo bajo mi tratamiento de tres años a esta parte.

Este hombre había pasado por todos los hospitales de París, y había sido examinado por todas las lumbreras médicas y por todos los especialistas del cáncer.

Cuando me lo trajo su esposa, estaba en un estado lastimoso. La abnegada compañera había recibido en todas partes la misma respuesta: no hay nada qué hacer! vuestro esposo está condenado; le quedan tres meses de vida como máximo.

En ese estado recibí al enfermo y comencé la curación.

Tratábase de un angioma neoplástico, situado en la región lumbar, y que invadía todos los tejidos de los contornos.

Después de unos días, el tumor se había derretido, y en su lugar quedaba una llaga, que está actualmente en vías de cicatrización.

Y este enfermo, que estaba moribundo cuando se me presentó, ha reanudado sus ocupaciones. Está fuerte y vigoroso, y nada permite descubrir en él el mal horrible al que por poco sucumbe.

Le he hablado de este paciente porque se trata de una verdadera resurrección; pero tengo actualmente otros enfermos en tratamiento, en quienes son muy alentadores los resultados obtenidos.

De modo, pues, que mediante una higiene alimenticia apropiada combatimos la caquexia, y por medios físico-químicos podemos suprimir el mal mismo, es decir que los dos tratamientos se completan.

Así queda contestada su primera pregunta.

En cuanto a la segunda: "¿Puede evitarse el cáncer mediante un régimen apropiado?", será menos afirmativo; pero creo asimismo poder decir que en mi concepto, la mejor manera para evitar el cáncer es, en primer lugar, absorber la menor cantidad posible de sustancias que contengan una fuerte proporción de albúmina, y, luego, comer sobre todo vegetales y frutas, alimentos ricos en vitaminas y en diástasis.

Francisco DUPAS.

"Viejo pordiosero"

TALLADO EN MADERA, POR MARDONIO MAGAÑA

La Ofrenda

(Del libro "TIERRA MALDITA", que acaba de publicarse).

Mieles de camoatíes y aguanoces
para endulzar y refrescar tus labios,
flores de ceibo para tus cabellos
y bichitos de luz para tus manos.

* * *

Eso debí traer de mi Entre Ríos
—así como te traje mis veinte años—
y una casa de hornero a las horquetas
escuetas y desnudas de tus árboles,
y algunos camalotes a tus ríos
y algunas margaritas a tus campos.

* * *

Eso debí traer de mi Entre Ríos
a tu dolor indiano;
pero te traje más te traje un hijo
que te enseñó a reír como los pájaros

* * *

y llenó de sonrisas tus auroras
y llenó de canciones tus ocasos.
Con el hijo te traje la alegría
y con la compañera el amor casto:
ese que se da en lirio a la montaña
y se da en nido de boyero al árbol,
Y yo que te adoré por la tristeza
de tus ojos sin luz y de tus labios
sin humedad de besos, te dí toda
mi juventud radiante de entusiasmo,
dí vida al hijo de tu amor que estaba
como tu corazón, petrificado,
y con la vida le dí un alma nueva
en la voz del maestro visionario,
en el son matinal de la campana,
en la belleza del abecedario,
en la canción ingenua de los niños
y en el flamear de un lienzo azul y blanco.

* * *

Mañana cuando deje tus montañas
donde encontró su plinto mi entusiasmo
quizá se oculte el sol para tu frente
y se anublen tus ojos; sin embargo
te dejaré mi poco de alegría...
tal vez me lleve tu dolor indiano...

* * *

Y si llegare a regresar un día
traeré la bendición a tus encantos:
mieles de camoatíes y aguanoces
para endulzar y refrescar tus labios,
flores de ceibo para tus cabellos
y bichitos de luz para tus manos.

GASPAR L. BENAVENTO

LA LANGOSTA

(De mi vida en el campo)

POR

ENRIQUE DICKMANN

"13. "Y extendió Moisés su vara sobre la tierra de Egipto, y Jehová trujo un viento oriental sobre la tierra todo aquel día; y a la mañana el viento oriental trujo la langosta.

14. Y subió la langosta sobre toda la tierra de Egipto, y asentóse en todos los términos de Egipto, en gran manera grave: antes de ella no hubo tal langosta; ni después de ella vendrá otra tal.

15. Y cubrió la haz de toda la tierra, y la tierra se oscureció y comió toda la hierba de la tierra, y todo el fruto de los árboles, que había dejado el granizo, que no quedó cosa verde en árboles ni en la hierba del campo por toda la tierra de Egipto. — Exodo, capítulo X."

I

CON frecuencia he oído hablar, en el campo, de la terrible plaga de la langosta: la octava plaga bíblica con que Jehová castigó al pueblo de Egipto, porque su soberbio y orgulloso Faraón no dejaba salir a los hijos de Israel de su cautiverio para ir "a una tierra buena y ancha, a tierra que corre leche y miel, a tierra de Canaán".

Los paisanos contaban, con supersticioso terror, los terribles efectos de las últimas invasiones de la langosta en tierra entrerriana. Peor que la guerra, peor que la revolución, la langosta devastaba la campiña, devorando y destruyendo todo; y dejando detrás de sí a la tierra pelada, estéril y reseca, la cosecha destruída, el ganado flaco y enfermo, y a la gente desamparada y agobiada bajo la inmensa desventura de la plaga.

Creía, entonces, que los paisanos exageraban. La imaginación popular, sobre todo en el campo, agranda, exagera, hipertrofia y deforma los acontecimientos y los sucesos. Las mitologías y las religiones son creaciones de la fantástica imaginación popular. Y yo creía que la bíblica plaga de la langosta era un mito del mismo origen. Grande fué mi error. Lo reconozco ahora a treinta y seis años de distancia. Y lo reconozco porque yo he visto la langosta, la he visto con mis propios ojos, la he sentido en carne propia; y la trágica visión se ha grabado en el fondo de mis pupilas, visión que trato de evocar en la página que sigue.

II

Fué en el año 1893. La gran estancia Santa Clara, inmenso latifundio entrerriano, acababa de ser dividido y entregado al rudo y fecundo trabajo de los primeros inmigrantes-colonos, entre los cuales me contaba. Cada uno de nosotros recibió, de la empresa colonizadora, dos "concesiones" de tierra, de veinticinco héctareas cada "concesión". Tierra virgen, cubierta de impenetrables cardales, y poblada de avestruces y gamos.

Aun no llegaba el ferrocarril a las tierras de Santa Clara. Recién a los pocos meses de mi estada los rieles se tendieron hasta la estación Domínguez, distante a unas tres leguas de mi chacra; y el estridente silbido de la locomotora, interrumpió, por primera vez, el idílico silencio de aquella vasta campiña.

Una tarde del mes de agosto o septiembre estábamos, yo y mi compañero, techando nuestro rancho de adobe, construído por nosotros mismos. Era un magnífico día invernal, de cielo azul intenso y de tibio y esplendente sol. Nuestros caballos estaban atados al palenque. La tarea era fácil y agradable; la apurábamos para terminarla en el día y volver temprano a poblado.

De repente mi compañero divisó que el horizonte comenzaba a oscurecerse. Una nube negra asomaba por el lado noreste. Me lo hizo notar. Y ambos empezamos a escrudiñar el lejano horizonte. Parecía el anuncio de una tormenta, tan común en Entre Ríos. Sin embargo el día era demasiado plácido y sereno para suponer un tan repentino cambio.

Pero, grande fué nuestro asombro ante la rapidez del oscurecimiento del cielo. La nube que apuntaba en el horizonte avanzó con una velocidad extraordinaria. Sentimos un ruido raro y extraño que nos produjo verdadero desasosiego. Los caballos espantados empezaron a relinchar. Algo insólito acaecía. Bajamos del techo del rancho para sujetar los caballos. Entonces nos dimos cuenta que la nube que cubrió el cielo y oscureció el sol era una enorme manga de langosta, langosta voladora que venía traída por el viento noreste, de la profundidad de las selvas y de los esteros de Misiones y Brasil. Nube de langosta ancha y profunda hasta donde alcanzaba la vista; produciendo, con su billones de alas, un ruido ensordecedor.

Confieso que el espectáculo fué terrible e imponente, sobre todo para los que lo presenciamos por primera vez. Creímos que la nube iba a pasar pronto. Pero, llegó la noche y la nube bajó a tierra. La voladora descendió y cubrió literalmente el campo. Volvimos a la estancia profundamente impresionados y angustiados ante el extraño fenómeno desconocido, hasta entonces, para nosotros.

III

La langosta voladora — o simplemente la voladora como la llamaban los paisanos — quedó en la comarca días y semanas. Cubrió los campos de pastoreo y de labranza y la selva de Montiel. Se posó sobre los árboles, sobre los cardos, sobre los alambrados, sobre los techos. Terriblemente hambrienta — la langosta tiene siempre hambre — devoró todo, pasto, hojas, plantas, lo recientemente sembrado y brotado; devoró hasta los techos de paja! Se levantaba en nubes, pero no se iba y volvía a posarse en tierra. Infestó los campos, los arroyos y los tajamares, produciendo una epidemia entre las aves y el ganado.

Luego desovó en toda la región, en docenas de leguas a la redonda.

El desove de la langosta es un fenómeno biológico sorprendente, es el instinto de conservación de la especie llevado a una potencia máxima.

Producida la cópula, la langosta — insecto insignificante y débil —, busca la tierra más dura para desovar; y allí, cada langosta, perfora un agujero de muchos centímetros, depositando en ellos millares de huevos que después de cuarenta o cincuenta días se transforma en mosquita que luego se convierte en saltona.

Después del desove, la tierra parece un vasto rayador de millones de agujeritos, siendo cada uno de éstos un criadero de miles de nuevas langostas.

Cumplida su terrible función destructora y devoradora y su extraña misión biológica, la langosta levantó, un día, el vuelo. Formó una negra y espesa nube, y empujada por el viento fué llevada hacia la pampa, hacia el mar océano.

IV

A mediados o a fines de octubre la comarca entera se cubrió de extensas y espesas manchas negras. En un centenar o más de leguas cuadradas, de todos los agujeros que perforó la langosta voladora, brotó la mosquita que cual un vasto hormiguero hervía en una especie de misteriosa transformación hasta que poco a poco cambió de color — de negro a verde parduzco y grisáceo — y creció de tamaño para transformarse en langosta saltona, que es la plaga de las plagas y el terror de los terrores.

¡Quién no ha visto la saltona, no ha visto el mayor azote y la maldición más grande del campo! La langosta voladora es temible, pero la langosta saltona es cien veces más temible, es la mayúscula plaga bíblica que la ira de los cielos puede enviar a la tierra.

La mosquita, transformada en saltona, empezó a moverse. ¡Qué maravillosa organización! En largas y compactas hileras sobre una enorme extensión de terreno que abarca leguas y leguas, la saltona se mueve como un ejército perfectamente organizado, disciplinado y mandado! No hay obstáculo para su marcha. Cuando llega a una zanja, arroyo o tajamar avanza lo mismo, los llena totalmente, y por encima de montones de saltonas muertas marchan, en perfecto orden, millones y millones de saltonas vivas como empujadas por una fuerza poderosa e invisible hacia un fin prefijado.

La saltona del año 1893, en los campos de Santa Clara, fué algo espantoso y cruel. Fué tal su número y cantidad que marchando por la vía férrea, adquirió un espesor de casi medio metro, y detuvo la marcha del tren! En marchas y contramarchas, a lo largo y a lo ancho de la vasta y fértil campiña, la saltona ha devorado y destruído todo. Arboles, plantas, sembradíos, cardales, pajonales, pasto bravo, techos, palos, hasta la ropa en los ranchos fueron devorados por la insaciable voracidad de la saltona.

Durante días y semanas hemos tenido que defender nuestro rancho contra la invasión de la saltona. Lo hemos defendido con un círculo de fuego y de humo. Asimismo ha sido franqueado el círculo, y nuestro rancho ha sufrido del terrible asalto.

Es posible que lo narrado parezca exagerado. Aseguro que ello es inferior a la realidad.

Se pasó casi un mes hasta que la saltona echó alas y empezó a volar. Y saltando y volando, merodeó todavía algunas semanas por los desolados campos de Santa Clara, hasta que un día formó una nube negra y espesa y empujada por el viento fué llevada, ella también, hacia la pampa y el mar océano.

En los años siguientes he vuelto a ver grandes invasiones de langosta; pero no vi una igual a la del año 1893. Los paisanos de la comarca la recuerdan como la peor maldición del cielo, como el más terrible castigo de la ira, de la crueldad divina, como la plaga de las plagas y como el terror de los terrores.

Y yo también comprendí que la plaga bíblica de la langosta no es un simple mito creado por la imaginación popular, sino una horrible realidad.

Mayo de 1929.

Movimiento Gremial

(Continuación de la 5a. página)

EMPLEADOS DE COMERCIO

El cierre del comercio a las 20 en la sección Once

La F. E. de Comercio informa lo que sigue:

Los trabajos comenzados para que el comercio de mercería, tienda y tejidos de la barriada del Once cerrara sus puertas a las 20 horas, lleva tan buenas perspectivas como las que se presentaran al iniciar la misma campaña en Villa Crespo.

El personal de la sección ha respondido al llamado de la Federación en mejores condiciones a las que se esperaban. Las asambleas que se convocan resultan numerosas, y los empleados llenos todos de los anhelos más optimistas colaboran en la obra entusiastas y decididos. Es prueba concluyente de la proximidad de la victoria.

Para considerar la forma cómo se va a llevar a cabo la recolección de firmas en el contrato colectivo a llenarse con los empleadores de la sección, la Federación convoca a asamblea general extraordinaria a los camaradas afectados del barrio, para mañana lunes, a las 21 horas, en el local de la calle Junín 554.

A esta reunión concurrirán los delegados del consejo administrativo, esperando la puntual asistencia de todo el personal.

La dictadura en la tienda San Juan.

Esta organización nos pide publiquemos lo siguiente:

"Los trabajos que viene realizando esta Federación para organizar al personal que presta sus servicios en la tienda San Juan, ha hallado en la gerencia una fuerte oposición que se traduce en un pánico sin límites. Cada vez que un volante dirigido a los empleados es repartido y éstos prestan a su contenido la atención que demanda el mismo, tejiendo comentarios sobre las verdades expuestas y condenando colectivamente la opresión que la casa ejerce entre los empleados, aunque esta situación se produzca a la salida del trabajo; al día siguiente, al reanudarse la labor, se advierten nuevos procedimientos en las secciones, más restricción en el trato, imposibilidad absoluta de comunicarse entre sí los compañeros del mismo departamento, y una serie de medidas inconsultas y absurdas, que indican encontrarse en un casi estado de hostilidad.

La gerencia teme a la organización y hace todo lo posible para evitar que el personal se organice. La persecución del empleado, el establecimiento de un espionaje, es cosa corriente ahora en la tienda San Juan. Los empleados no pueden hablar entre ellos en la casa. Cuando no atienden a la clientela, hay secciones donde los colocan de a uno en fondo, estacionados junto a las columnas. ¿Qué indican todas esas demostraciones?

Sin embargo, el personal no se amilana y el descontento cunde y arrecia. Es que existen motivos fundamentales para que los ánimos estén sobreexcitados y la casa no hace porque desaparezca esa situación. En lugar de colocar las cosas en su lugar, de considerar que al personal se le deben atenciones y tienen sagrados derechos que defender, su derecho humano a una vida mejor, la gerencia persigue y da palos de ciego.

La primera víctima ha caído. Un asociado, denunciado por uno de los pesquisas de la gerencia acaba de ser expulsado del trabajo, "porque se necesita de su puesto y no hay explicaciones que darle". Es una lección de hechos de la prepotencia dictatorial burguesa de la casa.

Para explicar la situación del personal y bregar por la organización del mismo, el C. A. de la Federación prepara una conferencia que se realizará en la Diagonal Sud, calles Chacabuco y Moreno. El personal debe estar avisado para hacer acto de presencia en el acto.

De Ciudadela

SE DIO POR TERMINADO EL BOICOT A LA PANADERIA "LA FAVORITA"

Como se recordará, el sindicato de Panaderos había declarado el boicot a la panadería "La Favorita", y ese boicot había sido apoyado por las organizaciones obreras y del Centro Socialista de ésta localidad.

Bien. Gracias a la unión de estas entidades el conflicto se dió por terminado con el triunfo de los obreros panaderos, según nos lo comunica la entidad que representa a éstos. Además se nos comunica también que las siguientes panaderías firmaron el pliego de condiciones: Barbieri Hnos., La Hispano Americana, La Primavera, Las Victorias, 12 de Octubre, La Moderna y La Unión, quedando aún en conflicto El Grano de Oro.

El sindicato de obreros panaderos hace llegar a todas las entidades obreras que apoyaron a aquel, su agradecimiento por dicho apoyo.

LA HUELGA DE LOS OBREROS ALBAÑILES Y ANEXOS

El comité de huelga nos informa que prosigue con todo vigor el movimiento iniciado por el gremio por la conquista de mejoras y el reconocimiento sindical.

Exhorta a los obreros en lucha a desplegar la mayor actividad por el triunfo de la huelga.

Mañana se realizará asamblea en las calles Cangallo y Jean Jaurés, a las 15 horas.

La huelga en los pueblos suburbanos del oeste.

El comité de huelga informa lo siguiente:

"La parcialización del movimiento ha reforzado el espíritu de lucha de los compañeros, pues la ayuda económica que ahora puede prestárseles hace más posible sostenerse por mucho tiempo. Todos los días desfilan constructores por nuestra secretaría para firmar el pliego, por lo que cabe calcular que para la semana entrante quizás no quede uno solo que se resista, con lo que el triunfo será completo.

Pero al parecer, la buena marcha de la huelga en los pueblos del oeste no sólo tiene intranquilos a los constructores y la policía, que desde un principio se ha puesto al servicio de ellos, sino que unos charlatanes irresponsables, que se hacen llamar anarquistas, también nos salen al paso, con el propósito de confundir y desmoralizar a los trabajadores. Intentaron formar un sindicato para dividirnos, y lograron el repudio de los huelguistas.

Y éstos gritones que se titulan anarquistas, hasta ahora lo que han hecho es pretender formar un sindicato para dividir el que ya tenemos, el único que dirige el movimiento, y provocar desórdenes en nuestras conferencias de Morón y Ciudadela.

—Para hoy, conferencia pública en la plazoleta de la estación Haedo, a las 16 horas.

Plomeros y Cloaquistas

La asamblea del Sindicato de resistencia de obreros cloaquistas y plomeros, realizada el 1o. del corriente, en el local social, aprueba por aclamación la siguiente moción: Publicar en todos los diarios el rechazo terminante del contrapliego de la Sociedad de constructores de obras sanitarias, y reafirmar en todas sus cláusulas el pliego de condiciones de la sociedad de resistencia y comunicar la resolución a la entidad patronal.

—Hoy esta sociedad realizará asamblea, a las 15 horas, y mañana, a las 9 horas.

En San Martín.

Para discutir si se parcializa o no la huelga, los albañiles están citados a la asamblea que se efectuará hoy, a las 15 horas, en el local Belgrano 867.

A los afiliados al Partido de la Capital y pueblos circunvecinos que trabajen en la industria de la construcción

Todos los afiliados que pertenecen a la industria de la construcción, estén o no agremiados, trabajen a jornal o a contrata, están citados para la reunión que se realizará hoy a las 9 y 30 (continuación de la anterior) en la Casa del Pueblo, (3r. piso), para seguir tratando los asuntos que quedaron pendientes.

LAVADORES DE AUTOS

Conflictos del gremio

Este sindicato ha planteado un conflicto al patrón del garaje sito en la calle Salta 1872, por no haber dado cumplimiento a lo convenido. Pide la solidaridad a los choferes.

También sigue la lucha contra el dueño del garaje sito en Juan B. Alberdi 3783.

De Rosario

EL CONFLICTO DE LOS CARREROS

Informan de San Lorenzo que el Sindicato de Carreros parcializó el conflicto, sosteniéndolo con las casas que no firman el pliego de condiciones. Ochenta y tres días de huelga sostenida con toda energía y sacrificios, no han vencido la prepotencia de la mayoría de los cerealistas a cuya mala fe se debe este derroche de energías.

En febrero firmaron los cerealistas con evidente mala fe y propósitos de no cumplir el convenio y condiciones de trabajo con los carreros, burlándolos luego, y originando el conflicto que ya ha registrado algunos episodios dolorosos.

Ha empezado el transporte de cereales solamente de las casas firmantes, manteniéndose con todo vigor la huelga con las demás.

En las oficinas de la delegación federal informan que en San Urbano se tramita con buenas perspectivas de arreglo el conflicto promovido por el Sindicato de Carreros a raíz de desinteligencias con los patrones debido a las interpretaciones de los convenios.

Los Quirquinchos. — En la chacra de un señor Tozzi una máquina desgranadora trabajaba con personal crumiro contratado a vil precio. El Sindicato de Oficios Varios y Estibadores resolvieron suspender el trabajo, abandonándolo todos los obreros hasta que se ponga el patrón en condiciones con la organización.

El mismo sindicato ha notificado a la Cooperativa federal (marca Piacenza) que los estibadores organizados no manipularan los cereales que transporten en los dos camiones adquiridos ahora con el fin de traicionar a la organización de los conductores de carros. Como es natural todo esto tiene alarmados a los patrones; y en vez de ponerse de acuerdo con la justicia y buscar la equidad en leal discusión con los obreros, piden tropas.

COMITE JUAN A. LUONI

MAÑANA, 3 DE JUNIO a las 21

EN EL SALON DE LA CASA DEL PUEBLO

Festival cinematográfico

PRIMERA PARTE — Audición por la Electrola.

SEGUNDA PARTE — Gran acto de hilaridad por el

DUO DI PARDO

en sus creaciones humorísticas.

TERCERA PARTE—Tres films de gran hilaridad:

El rival de Valentino por BEN TURPIN

Los mareos del amor por ALICE DAY

Un reporter modelo por JOHNNY ARTHUR

Para poder dar por terminado el festival a las 23 horas, se dará comienzo a las 21 horas en punto.

ENTRADA:

Para hombres. . . . . $ 0.20
Señoras y señoritas, entrada libre

COMPAÑERO:

No deje de concurrir a nuestros festivales con su familia, que su óbolo, por más pequeño que sea, siempre será un aporte en beneficio de la CASA DEL PUEBLO.

INSTRUCCION PUBLICA

UNIVERSIDAD POPULAR DE LA BOCA

Visitas de estudio — Hoy, a las 13, tendrá efecto una visita de estudio del alumnado de la Universidad popular de la Boca al Museo de historia natural de la calle Perú, en donde el doctor Samuel de Madrid dará explicaciones sobre los vertebrados a los alumnos idóneos de medicina social. Mañana seguirán las conferencias sobre el mismo tema, en el local Aristóbulo del Valle 471.

CORREO

Una suscriptora — Tratándose de bienes gananciales, sólo puede obtener su parte con la separación judicial de los mismos. Esta separación debe fundarse en causa legal; sería una el divorcio, que puede pedirse simultáneamente. Para estos trámites necesita el concurso de abogado

NECROLOGIA

En la localidad de General Arenales, donde residía, ha fallecido el 31 de mayo, el compañero David Toulce. Había ingresado al Partido el 27 de noviembre de 1917, militando desde entonces sin interrupción en las filas del Partido Socialista. A sus deudos nuestro más sentido pésame.

OBRAS DE VICTOR HUGO EN VENTA EN NUESTRA LIBRERIA

Los Miserables, 2 ts. . .	$ 2.—
El hombre que ríe . . .	" 1.—
El Rhin	" 1.—
Napoleón el Pequeño . .	" 1.—
Los castigos	" 1.—
La piedad suprema . . .	" 1.—
Han de Islandia	" 1.—
El arte y la ciencia . . .	" 0.80
Con tinta roja	" 0.80

Librería y Editorial "LA VANGUARDIA"

Rivadavia 2150 :: Casa del Pueblo

Goce de buena digestion. Sea Grueso, Fuerte, Saludable

Decídase por fin a reponer y endurecer sus carnes, a aumentar sus fuerzas, a desarrollar sus formas, a gozar de buena digestión; a sentirse "como un general", lleno de ánimo y de vida. Haga lo que han hecho ya millares de hombres y mujeres; lo que están haciendo hoy muchos millares; lo que mañana y pasado mañana y al día siguiente harán otros millares: tome SARGOL (pastillas) el antiguo y famoso específico para engordar. No cometerá Ud. un error al tomarlo; jamás le pesará. A las pocas semanas habrán aumentado sus carnes y fuerzas, su digestión habrá mejorado, será más rica la sangre que corra por sus venas, estará Ud. contento (o contenta), satisfecho, alegre de vivir. Ud. mismo recomendará el SARGOL a sus familiares y amigos. Siga un buen consejo, compre el SARGOL en cualquier botica y tómelo por algunas semanas, siguiendo las instrucciones que lleva el frasco.

FARMACIAS DE TURNO PARA HOY

Sección

1a. Sarmiento 799, Maipú 34, 25 de Mayo 630, Esmeralda 599 y Viamonte 496.
2a. Belgrano 257, Independencia 599 y Victoria 749.
3a. Carlos Pellegrini 214 y Viamonte 945.
4a. Avenida de Mayo 1102 y Belgrano 1300.
5a. Viamonte 1502, Callao 760, Cangallo 1501, Corrientes 1700 y 2099.
6a. Alsina 1500, 1801 y 2500, Moreno 2202 y Belgrano 2000.
7a. Brasil, Mitre 2390, Corrientes 2600, Lavalle 2300, Valentín Gómez 2590, Tucumán 2102, Sarmiento 2500 y Córdoba 2552.
8a. Jujuy 35, Belgrano 2500, Rivadavia 3500 y Alsina 3096.
9a. Lavalle 3301, Córdoba 3700, Díaz Vélez 3999, Medrano 927 y San Luis 2102.
10a. Pedro Goyena 99, Independencia 4001 y 4300, Asamblea 300, Carlos Calvo 3601 y 400, Constitución 4001, Belgrano 3602, Mármol 1314 y Guayaquil 399.
11a. Rocamora 4599, Corrientes 4515, Cangallo 4100, Campichuelo 600, Rivadavia 4301 y Río Janeiro 660.
12a. J. B. Alberdi 1134, Asamblea 1009, Directorio 1499, Pichincha 928 y Centenera 1501.
13a. Añasco 1174, avenida San Martín 1202, Caballito 801, Neuquén 1191 y Paramaribo 205 y Parral 601.
14a. Bolívar 1201, Estados Unidos 602 y Brasil 447.
15a. Arenales 899, Charcas 1009, Paraguay 1200 y Falucho 1123.
16a. Lima 1686, Cochabamba 1202, Humberto I 900, Caseros 1069 y Carlos Calvo 1200.
17a. Callao 2000, Arenales 1250 y Juncal 2002.
18a. San Juan 1699 y 2499, Constitución 2100, Independencia 1402 y 2000 y 2500 y Carlos Calvo 1200.
19a. Anchorena 1900, Paraguay 3100 y Santa Fe 2600.
20a. Constitución 2802, Independencia 3402, San Juan 3155, Carlos Calvo 2802 y Pavón 3396.
21a. Las Heras 2501, Santa Fe 3202 y 3700, Soler 4202, Juncal 2902 y Córdoba 3399.
22a. Charcas 4299.
24a. Almirante Brown 801, Suárez 263, Olavarría 702 y Necochea 1099.
25a. Rivera 446 y 702, Thames 1650, Gazcón 1296 y Uriarte 1301.
26a. Ugallata 602, Montes de Oca 901, Martín García 885, Suárez 2050 y Patricios 719.
27a. Triunvirato 799, Velazco 1000 y Warnes 300.
28a. Brasil 1501, Pedro Echagüe 2401, Caseros 2602 y Garay 1800.
29a. Giribone 286, avenida Forest 629, Donato Alvarez 1401, Warnes 1377, Concepción Arenal 4402, Nicasio Oroño 2201
30a. Pedro Mendoza 2093, California 1500, Coronel Salvadores 1001 y Rocha 1499.
31a. Huergo 300, Carranza 2005, Santa Fe 4900, Federico Lacroze 2425 y 3104 y Nicaragua 6099.
32a. California 2602, y Osvaldo Cruz 2301.
33a. Cabildo 2102 y 2517, Vidal 2100 y Juramento 1699.
34a. Caseros 2983, Chiclana 3700, Garay 3100, Pamatina 3002, Deán Funes 1789, avenida Sáenz 700 y General Urquiza 1900.
35a. Cabildo 3400 y 4041, Once de Septiembre 2962, Republiquetas 2799 y Crámer 3001.
36a. Avenida Sáenz 891, avenida La Plata 2204, Saicedo 3902 y Centenera 2903 y Zañartú 699.
37a. Monroe 2907 y 4599, Galván 3300, El Cano 3901, Nahuel Huapí 3795 y avenida del Tejar 3922.
38a. Rivadavia 6402, 6799 y 7166, Avellaneda 2099, Gaona 2400, Juan B. Alberdi 2561, Bogotá 2399, avenida del Trabajo 2037 y 2499.
39a. Cullen 5301, General Artigas 5198, avenida América 2766 y Triunvirato 4101, Colodrero 3200.
40a. Laguna 901, Francisco Bilbao 2699, Juan B. Alberdi 3100 y 4001 y Directorio 4325.
41a. Nazca 1655 y 2622, avenida San Martín 1933, Cuenca 2299 y Carcas 1401.
42a. Chicago 6765, Juan B. Alberdi 5802, Sin Nombre 5824 y avenida del Trabajo 7324.
43a. Gaona 3061 y 5202, Rivadavia 8200 y 8855, Carrasco 500, Avellaneda 3202 y Nazca 1070.
44a. Rivadavia 9802, 11.552 y 11.102 y Pola 302.
45a. Cuenca 2675 y 3200, Sanabria 3302, avenida América 3300, Jonte 4999 y avenida Tres Cruces 3525 y 5001.

UNIVERSITARIAS

FACULTAD DE CIENCIAS MEDICAS

Mesas examinadoras. — Han sido citadas para el lunes 3 del corriente a las 8.15 horas las mesas de física y botánica (ingreso), respectivamente.

—El martes próximo 4 del corriente a las 18.30 horas, se realizará en el decanato de esta Facultad el sorteo reglamentario para integrar los jurados encargados de dictaminar en los concursos para profesores suplentes de clínica médica y clínica oftalmológica.

—El martes próximo 4 del corriente se iniciará el segundo llamado de los alumnos inscriptos en el curso libre completo de clínica de enfermedades infecciosas que dicta el profesor doctor Raúl F. Vaccarezza.

Trabajos prácticos de laboratorio. — Han sido aprobados en la cátedra de semiología del doctor Bonorino Udaondo, los exámenes de los siguientes alumnos: José M. Pulpeiro, Juan F. Pérez y Sebastián González.

FACULTAD DE CIENCIAS EXACTAS

El consejo directivo de la Facultad de ciencias exactas designó las siguientes comisiones fiscalizadoras: Estática gráfica, ingeniero Escudero y Castello; para el curso del profesor Sortini y también para el del catedrático Meoli; termodinámica y tecnología del calor, ingenieros Demalde y Bianchedi; proyectos dirección de obras y legislación, consejeros Real de Asúa y Castello; construcciones metálicas y de madera, consejero Darquier y Guitarre; antropología, consejeros Raffo y Damianovich.

—Se resolvió suspender provisionalmente la aplicación de la ordenanza sobre exámenes y trabajos prácticos de la escuela de arquitectura, manteniendo, sin embargo, los plazos que alli fija para la entrega de los trabajos prácticos.

—Fué nombrado director de los talleres de arquitectura el profesor René Karman.

—Se prorrogó la licencia concedida al ingeniero Longhim designando para sustituirlo interinamente, al ingeniero Luis A. Delpini; también acordóse licencia al profesor Farengo.

Se aprobaron los programas del curso de usinas hidroeléctricas del profesor Rispevich y los de geometría del profesor Rey Pastor.

—Se resolvió elevar al consejo superior universitario las ternas para proveer las cátedras de construcción de edificios, por el ingeniero Manzanares y arquitectos Jeneau y Giraud; la de química industrial compuesta por los doctores Massa, Pologuini y Sánchez Díaz y la de bromatología y análisis industriales integrada por los doctor Rubi, Miranda y Vanossel.

EL TIEMPO

MINIMA, 3,2; MAXIMA, 16.4 GRADOS

La temperatura continuó en ascenso ayer, oscilando las indicaciones del termómetro entre 3.2 y 16.4 grados centígrados, mínima y máxima del día señaladas a las 3.55 y 14.20 horas, respectivamente. La presión atmosférica varió de 765.90 a 762.15 milímetros, extremos anotados a la 1 y a la 18, hora en que empezó a aumentar nuevamente.

El centro anticiclónico que anteayer se hallaba sobre Río Negro a las 8 horas había pasado a las provincias australes, acusando el barómetro un leve descenso en todo el país. Reinaba tiempo bueno en general con vientos suaves y variables.

La temperatura había experimentado un leve descenso en el Sud de Buenos Aires y en La Pampa, manteniéndose con poco cambio en el resto del país.

Para hoy se anuncia tiempo bueno en general, con leve ascenso de temperatura.

CASA CARDANI

FABRICA ELECTRICA DE COLCHONES Y ELASTICOS DE TODAS CLASES

"LA CARDEUSE"

CAMAS DE BRONCE Y DE HIERRO

LANAS COTINES PLUMAS SATINES DUVET PAINA

MARCA REGISTRADA

Casa Central

Bmé. MITRE 1834

U. T. 47, Cuyo 1798

C. T. Central 2208

SUCURSALES: RIVADAVIA 1689 SARMIENTO 1565 U. T. 38 Mayo 1798 U. T. 38 Mayo 2871

TALLERES: SARMIENTO 1569 Buenos Aires

"AUX CHARPENTIERS"

CASA ESPECIAL EN ROPA DE TRABAJO Y PARA EL CAMPO

1302-MEJICO-1302

BUENOS AIRES

SACOS DE ABRIGO

en paños de pura lana, forrados con tartán :-: especial :-:

MUY PRACTICOS PARA — INVIERNO —

Soliciten Catálogo y muestras

MAYNARD & FEVRE

CONTRA HUMEDAD

CERESITA

CASA CERESITA

Buenos Aires AZOPARDO 920 — Folletos y muestras gratis — Rosario RIOJA 1501

—¡Otro traje nuevo?
—Sí, me costó 80 centavos.
—¿Y cómo?
—Teñí el traje verde con ANILINA COLIBRI!

ANILINA COLIBRI

COLIBRI

tiñe 4 veces más que sus similares. Nunca falla y se vende en todas partes.

¡Te espera otra sorpresa! Esta noche te diré la suerte con el Oráculo "COLIBRI", que me regalaron al comprar el paquete.

EN VENTA EN TODAS LAS CASAS IMPORTANTES DE LA REPUBLICA

Unico representante y consignatario para la América del Sud: Casa "Ortkras", Cangallo 1970/4, Bs. Aires.

ACABA DE APARECER

EL LIBRO QUE TODOS NECESITAN

"CONSULTOR DEL COMERCIANTE"

"SISTEMA HELLER" por el profesor ISAAC HELLER

Es el libro más útil e indispensable para todos los Comerciantes, Profesionales, Empleados, Estudiantes y Particulares. Contiene todo lo que todos deben saber: Derecho Comercial explicado, Documentos, Contratos, Sociedades, Escritos, Cálculos Mercantiles, Moneda, Cambios, Pesas, Medidas, Sistema Métrico Decimal, Tablas de Conversión y Reducción, Fórmulas Aritméticas y Geométricas, Tarifas Postales y Telegráficas, Ley de Papel Sellado, etc., etc. Indice alfabético por materias.

Tomo encuadernado en tela, de formato 20 x 14 cms., con 304 páginas

PRECIO: $ 4.— INTERIOR: $ 4.50

Pedidos al autor: RIVADAVIA 3412 y librerías

Del mismo autor:

TRATADO PRACTICO DE CONTABILIDAD Y TENEDURIA DE LIBROS (Aprobado por el Ministerio de Instrucción Pública como "Texto oficial"), consagrado el mejor de los publicados hasta la fecha $ 6.—
ARITMETICA COMERCIAL (práctica y razonada) .. .. " 2.50
ORTOGRAFIA CASTELLANA (4 libros en un tomo) .. .. " 2.50
TAQUIGRAFIA COMERCIAL (para aprender solo) .. .. " 1.—
55 MODELOS PRACTICOS DE CONTABILIDAD .. .. " 1.—
CALIGRAFIA MODERNA (5 letras diferentes) .. .. " 1.—

Soliciten prospectos y examinen estos libros para convencerse de que su adquisición les será muy provechosa.

Instituto Superior de Ciencias Comerciales "HELLER"

RIVADAVIA 3412 U. T. 0938, Mitre BUENOS AIRES

ESCUELA PRACTICA DE ESTUDIOS MERCANTILES

Está abierta la inscripción para todos los cursos individuales y por correspondencia.

Soliciten programas gratis al director: PROFESOR ISAAC HELLER, Rivadavia 3412.

TEATROS :: CONCIERTOS :: CINEMATOGRAFIA

"El despertador de la virtud"

Comedia de Carlos Alberto Silva

Uno viejo especimen de cínico, el cínico que habla de ser honesto, es el que anima la comedia de Carlos Alberto Silva, que con el título de "El despertador de la virtud" estrenó anteanoche en el teatro Cómico la compañía de Luis Arata. Pero, el bien es verdad que Juvenal, el protagonista de ésta obra es cínico por su fondo, que en nada se diferencia de los que hasta ahora nos fueron presentados; sus procedimientos son bastante originales.

Juvenal es un viejo, pero disimula sus arrugas. En sus largos años de vida, a pesar de su edad, ha sabido conquistar a las mujeres. Conquistas fugaces, transitorias, pero lo suficientemente vividas, como para dejarlas luego sin pena y reiniciar inmediatamente una nueva búsqueda. Juvenal sabe hablar al corazón de las mujeres con las que se codea. Mujeres emborrachadas por una vida de depravación, sumidas en una orgía sin fin que les sacia los sentidos. Pero mujeres siempre... Juvenal lo sabe. Y en uno de esos instantes por el que todos estos seres pasan, de hastío por lo que les rodea, Juvenal se les acercará, y con su voz acariciadora, en la que se manifiesta una gran sinceridad, les habla de la virtud, del hogar, de los hijos. Las embriaga por un momento con lo imposible. Y ellas se dejan llevar por una ilusión que jamás se apaga en las mujeres. Quince días, un mes a lo sumo, dura este sueño, del que despiertan nuevamente para sumirse en el lugar que creyeron dejar para siempre.

Hoy le ha tocado el turno a Graciela, joven hermosa, recién iniciada en la vida galante. Juvenal, el despertador de la virtud, no tendrá mucha dificultad para hacer su llamamiento a su honestidad. Y lo consigue. Sólo que contrariamente a lo que había previsto, ha despertado en ella un amor de hija a padre, de niña a anciano.

Carlos Alberto Silva ha dejado el desenlace de su comedia, librado al criterio de los espectadores. Habrá espectadores optimistas. Para ellos Juvenal sentirá en carne propia el despertar de su virtud. Graciela sólo será para él una hija, y la felicidad de ella compensará su sacrificio. Para los pesimistas, Juvenal y Graciela se han casado, y en el hogar, inutilizado aquél por una parálisis, deberá presenciar impotente el resurgimiento de la cortesana Graciela. Su vida, hecha un tormento, será para éstos espectadores la negación de una conversión perfecta de la mujer que en una época dejó de ser honesta. Y por fin, los escépticos buscarán otro desenlace a la comedia. Ni uno ni otro extremo.

Graciela, vuelta a la realidad, sólo conservará un cómico recuerdo, de aquél que quiso conquistarla hablándole de la virtud.

Como puede verse, el argumento de la obra de Carlos Alberto Siva es bastante original e interesante. Con todo, no se ha logrado transmitir estas cualidades a la comedia, debido a su deficiente realización. No hay en ella el movimiento escénico necesario, como para dar un sostenido interés a sus diálogos; falta también el abocetamiento claro de muchos personajes.

No obstante, sus dos primeros actos se escuchan con agrado.

La compañía del teatro Cómico ofreció una interesante interpretación de "El despertador de la virtud". Arata estuvo sumamente expresivo; Carlota Rossi destacóse en su papel de Graciela. Los demás estuvieron muy correctos.

Merecen ser destacados elogiosamente los decorados que para ésta comedia abocetó Abraham Vigo.

"Le gendre de monsieur Poirier"

En el teatro Odeón

La compañía dramática francesa del primer actor Maurice de Feraudy reprisará el lunes en quinta función de abono la interesante comedia titulada "Le gendre de monsieur Poirier", en cuatro actos, original de Emilio Augier y Julio Sandeau, en la que ese actor tiene a su cargo la figura de monsieur Poirier, interviniendo además en su interpretación casi todas las principales figuras del elenco.

"Todo un hombre", en el Ateneo

Se reprisará hoy

La compañía nacional que actúa en el teatro Ateneo, encabezada por Matilde Rivera y Enrique De Rosas, ofrecerá hoy, en sección vermuth la primera reposición de su temporada.

Será ella la conocida obra de Miguel de Unamuno "Todo un hombre".

"El caballero Varona"

Aplaudióse en el Maipo

La compañía de Irene López Heredia estrenó el viernes una obra de gran interés: "El caballero Varona", de Jacinto Grau.

Digamos de antemano que "El caballero Varona" es la obra de un dramaturgo hábil, ameno, que conoce los recursos del teatro y los utiliza, que sabe colocar y mover a sus muñecos en la escena, pero sobre todo, es la obra de un autor de una personalidad que marcha a su absoluta definición.

"El caballero Varona" un "chantagista" hábil, apuesto, seguro de su propio valor conoce y enamora en un balneario de moda a una mujer casada que no vacila en escribirle una comprometedora carta, a cambio de la cual el truhán exige cuantiosa suma de dinero. Pero la dama desprecia sus amenazas y le arroja como una limosna el precio de su silencio. Varona ante el gesto extraño de su presunta víctima rehusa el dinero y destruye la prueba.

Los años vuelven a reunir a estos personajes en circunstancias que Varona está en vías de terminar otro de sus "negocios". El choque es inevitable y en un desenlace de honda dramaticidad, el truhán, que quiere conservar su libertad a costa quizás de su propia vida, desecha, rechaza a la mujer que se le ofrece sin condiciones y desaparece.

Toda esta fábula, interesante, con algo de comedia folletinesca y mucho de melodrama importa menos que la pintura de los caracteres protagónicos, símbolo de dos pasiones semejantes y contrarias, que son lo esencial de la pieza.

Son ellos demasiado perfectos y de normas inquebrantables, para ser humanos, y este es el mayor reparo que se pueda hacer a Grau.

No es posible concebir una criatura humana que domine sus pasiones, destrozándose a sí mismo, en un gesto que tiene la fiereza del que lacera su carne con las uñas para evitar la exteriorización cobarde de un grito de dolor.

Al lado de los dos protagonistas los demás personajes carecen de importancia. Son pequeños retratos de la vida cotidiana hábilmente logrados: un burgués enriquecido a costa de quién sabe qué dolores ajenos, el hijo mimado, fanfarrón e inútil, el cándido anciano presa fácil del aventurero sin escrúpulos.

Irene López Heredia animó con la eficacia de siempre el principal papel femenino. Asquerino tuvo momentos acertados en la interpretación de su difícil personaje. Espantaleón gracioso y comunicativo. El resto bien.

La presentación escénica digna de todo elogio.

CONCIERTOS

ASOCIACION WAGNERIANA

La Asociación Wagneriana presentará mañana a sus asociados, en el salón La Argentina, al joven instrumentista Aquiles Romani, quien ofrecerá un concierto de viola, ajustado al siguiente programa:

Sonata, de Nardini Campera y canción del carretero, de C. López Buchardo-Bandini; Scherzo, de Vieux; Scène andalouse, de Turina; a) Crépuscule du soir-serenata b) A la fenetre, (para viola, cuarteto y piano); Preludio (para viola sola) de Bandini; Allegro appassionato op. 79, de Jongen; Concierto op. 68 (para viola y orquesta) de Sitt.

PERY MACHADO

El miércoles de la semana entrante, a las 17.30, dará su primer concierto en el teatro Odeón, el violinista brasileño Pery Machado, acompañado al piano por El Machado.

Habiendo iniciado sus estudios en Porto Alegre, con el profesor O. Simm ex alumno de Sevzeic, distinguíase

PERY MACHADO

Pery Machado por su personalidad y facilidad por su instrumento. En el año 1918 obtuvo en el Instituto nacional de música de Río de Janeiro, la medalla de oro, y en el año siguiente conquistó el premio de viaje a Europa, conferido por unanimidad, en el concurso realizado en el teatro Municipal.

Emigró a Alemania para perfeccionar sus estudios. Ha tenido como profesores a Carl Flesch y Willy Hess.

Bajo la dirección de conciertos del empresario Josephson, de Duisburg, hizo diversas jiras por las principales ciudades de Alemania. En 1923 ejecutó la symphonía Española, de Lalo, con acompañamiento de gran orquesta, bajo la dirección de Haus Winderstein, dirigente de la "Gewandhaus" de Leipzig. Refiriéndose a este concierto, dice Winderstein: "Berlín, julio 1923. — El joven virtuoso violinista Pery Machado, natural del Brasil, se presentó con gran éxito, como violinista en mis conciertos sinfónicos. El señor Machado posee un talento innato para su instrumento, su sonido es dulce y acariciador, su técnica elevada, su ejecución fiel. Auxiliado por su figura elegante y simpática, hará una carrera brillante, pues que su capacidad no es la de un talento común, pero sí la de un genio".

Para este concierto ha preparado el siguiente programa:

Sonata, Nardini (1772-1793): a) Adagio; b) Allegro con fuoco; c) Largheto; d) Allegretto grazioso. Aria, (sobre la 4a. cuerda), Bach (1685-1750). Poeme, op. 25, Chaussou. Berceuse romantique, Kreisler. Tambourin chinois, Kreisler. O canto do cysne negro, Villa-Lobos. A lenda do caboclo, Villa-Lobos-Pery Machado. Tango capricho, Francisco Braga. Canciones populares españolas: M. de Falla, a) Nana. b) Asturiana; c) Jota.

ORQUESTA DE CAMARA RENACIMIENTO

El cuarto concierto de abono de la orquesta de cámara Renacimiento, ha sido aplazado para el sábado próximo.

La audición dedicada a Victorio Ocampo, se ajustará al siguiente programa:

Bach, Suite en si menor: a) Obertura; b) Rondó; c) Sarabanda; d) Bourré I, Bourré II; e) Polonesa; f) Minueto y g) Bandinerie. Mozart: Concierto en la mayor, para violín y orquesta; a) Allegro aperto; b) Adagio y c) Tema di menuetto; Alegro, tempo di menuetto. Solista: Roque Citro.

Ravel, Le Tombeati de Couperin: a) Prediude; b) Forlane; c) Menuet y d) Rigaudon. Liadow: a) Canto religioso; b) Canto de Navidad. c) Lamento; d) Canto cómico ("Yo he danzado con un moscardón"); e) Leyenda de los pájaros; f) Canción de cuna; g) Ronda y h) Coro danzado.

ESPECTACULOS

TEATROS

COLON — Temporada oficial de 1929. —

NACIONAL — Compañía Carcavallo. — Hoy, a las 14.45: El cabo Quijote; La pena; El conventillo de la Paloma. Platea, $ 2.20. A las 18.30, a las 21 y a las 23.15: El conventillo de la Paloma. A las 22: La pena. Platea, $ 1.20 por sección.

BUENOS AIRES — Compañía Muino. — Hoy, a las 14.45: Un pucho en el pajonal; El trovador de Pompeya. Platea, $ 2. A las 17, y a las 22: Un pucho en el pajonal. A las 18.15, a las 21 y a las 23.15: El trovador de Pompeya. Platea, $ 1.50 por sección.

COMEDIA — Compañía Olinda Bozán.— Hoy, a las 15: Mujer celosa, marido mártir; Puerto Belgrano. Platea, $ 2. A las 17.15, y a las 22.15: Mujer celosa, marido mártir. A las 18.15, a las 21.15 y a las 23.15: Puerto Belgrano. Platea, $ 1.20 por sección.

AVENIDA — Compañía Luis Gimeno.— Hoy, a las 15.30: El guitarrico; La capitana. A las 18: Los gavilanes. A las 21.30: La del soto del parral; La mejor del puerto. Platea, $ 2 y 3.

IDEAL — Compañía infantil Pagano. — Hoy, a las 15: Pulgarcito. A las 17: Ratón Pérez. A las 18.15: Patio criollo. Platea, $ 1.50.

MARCONI — Compañía José Gómez. — Hoy, a las 15 y a las 21.45: Papá Lebonard. A las 18: Tierra baja. Platea, $ 2 y 2.50.

POLITEAMA — Compañía napolitana.— Hoy, a las 15.30: 'O bello guaglione. A las 18: Quello che il pubblico non sa. A las 21.15: A morte o carnevale. Platea, $ 2 y 3.

SAN MARTIN — Compañía genovesa. Hoy, a las 15: Pensiteghe Gioanetta! A las 17.30: Vento de tramontanna. A las 21.15: I bastian contrario, y canciones por Mario Cappello. Platea, $ 2.

LICEO — Compañía Eva Franco. — Hoy, a las 15 y a las 22: Leticia. A las 18: La chocolaterita. Platea, $ 2.50 y 3.

SMART — Compañía Marcelo Ruggero.— Hoy, a las 15: El profesor Tromboni. A las 16 y a las 21: Las andanzas de un chibirico. A las 17.15 y a las 22.15: La parada. A las 18.15 y a las 23.15: El profesor Tromboni. Platea, $ 1.50 por sección.

ATENEO — Compañía Rivera-De Rosas. Hoy, a las 15.30 y a las 22: Elein. A las 18: Todo un hombre. Platea, $ 3.

BOEDO — Compañía Actores Unidos.— Hoy, a las 15: El teniente Peñaloza. A las 18: Viva la Santa Federación! A las 21 y a las 23: Lágrimas de cocodrilo. A las 18.15 y a las 22: Los descentrados (teatrino). A las 23: La montaña de las brujas.

COLONIAL — Mitre 141 (Avellaneda)— U. T. 22-7097. Compañía Elena Alvarez.— Hoy, a las 14.45, matinée. A las 18.30: Fruta picada (estreno). Noche: Cuidado con los ladrones; Fruta picada; Juan Moreira.

PRINCIPE — Cabildo 2327. Compañía Carmen Méndez.

PUEYRREDON — Compañía nacional.— Hoy, a las 14.30: La copa de bucarat; El teniente Peñaloza. A las 16.30: Genaro Moreyra (Oficial peluquero). A las 17.30 y a las 21.15: El almacén de la alegría. A las 18.30 y a las 22.15: Chacarita. A las 23.25: Ahogarse y salvar... la ropa. Platea, $ 0.80 por sección.

GENERAL MITRE — Triunvirato 726. Compañía argentina Bono-Dardes. — Hoy, a las 15.30: Entre faltas anda el juego. A las 16.30: El cabaret Montmartre. A las 17.30: El arlequín. A las 18.30 y a las 22.15: Martorell y Margariños. A las 21.15: La señora del gobernador. A las 23.15: El festín de la chusma.

VARIEDADES

CASINO — Maipú 336. — Music-hall. — Hoy, a las 18.30: Mosaicos españoles y Gedeón, con nuevo programa. Platea, $ 1. —A las 21: Grandiosa función, tomando parte Mosaicos españoles, Gedeón y 15 grandes atracciones. Entrada general, pesos 1.20.

CIRCO COLISEO. — Charcas 1124. — Hoy, a las 21.30: Cuatro importantes debuts: Mac Soverelne, Dos Moradis, Trío Sylvio y John. Últimas funciones de Zacchini. Gran éxito de los clownes Díaz, troupe Frediani y demás atracciones.

PARQUE JAPONES — Leandro N. Alem y Callao. — Temporada de otoño. —

CINEMATOGRAFOS

EMPIRE THEATRE — Corrientes y Maipú. Todos los días tarde y noche, variado programa cinematográfico.

CRYSTAL PALACE. — Corrientes 1350. Hoy: Wu-lle-chan; La última fortaleza. Héroe y caballero a la moderna; Un caballero de París; Desengaño; Sección cómica.

CINE ESTRELLA — Cabildo 3950. —

CINE SAAVEDRA — Cabildo 3916. —

CINE DEVOTO — Nueva York 5316. — Hoy: Todo corazón; Tinieblas; La domadora de leopardos; Los gloriosos amantes; El bandido enmascarado.

CINE LOS ANDES — Boedo 731. Orquestas típica y jazz band.

CINE MODERNO — Boedo 939. Orquesta típica.

CINE GAONA — Gaona 2655. Funciones tarde y noche, con selecta orquesta.

CINE SUIPACHA — Suipacha 442. Tres grandes orquestas; clásica, jazz y típica.

CINE ELECTRIC PALACE — Lavalle 836. Tres grandes orquestas. Funciones tarde y noche todos los días.

CINE ETOILE — Corrientes 2659. Funciones diarias tarde y noche.

DEPORTES

Inicióse ayer el match atlético Federación Argentina v. C. A. Paulistano

SALVO EN EL LANZAMIEN TO DE LA BALA, LAS DEMAS PRUEBAS FUERON GANADAS POR ATLETAS LOCALES

No hubo performances de significación. -- Hoy proseguirá el cotejo

Apreciable cantidad de espectadores concurrió ayer al campo de deportes del Club de Gimnasia y Esgrima, para presenciar el match de atletismo que sostuvieron los equipos del Club Atlético Paulistano de San Pablo y el de la Federación Atlética Argentina.

El público alentó constantemente a los competidores, aplaudiéndolos con entusiasmo.

Los atletas paulistanos, a pesar de actuar con mucho entusiasmo, no pudieron evitar los consecutivos contrastes sufridos ante la mayor capacidad técnica de los locales.

La superioridad de los locales se puso de manifiesto desde la disputa de la primera prueba, que fué la de 100 metros llanos, y en la que Spinassi se impuso con relativa facilidad, seguido por Gagliardi, también argentino.

En los 800 metros llanos ocuparon los dos primeros puestos también los competidores argentinos. De Rosso se impuso holgadamente, y Carballeira en los tramos finales aventajó a Bianchini, que realizó una buena carrera.

Carlos Butti, argentino, y Eugenio Naschold, brasileño, disputaron el salto en largo, clasificándose en ese orden.

En los 110 metros con vallas los argentinos obtuvieron otro triunfo. M. Aldatz venció al brasileño C. Reis por apreciable ventaja.

La expectativa despertada por esta prueba se vió en gran parte defraudada, ya que el atleta Valerio Vallania, de quien se esperaba una performance destacada, al saltar el primer obstáculo, sufrió un lamentable accidente, cayendo al suelo y debiendo abandonar.

La única prueba que se adjudicaron los paulistanos fué el lanzamiento de la bala. Chaffy Aidar, que demostró poseer buenas aptitudes, evidenciando encontrarse en buen estado de preparación, se clasificó primero arrojando la bala a 12 metros 71 y 1|2. Los argentinos Bútori y Romana, que se clasificaron en ese orden, demostraron hallarse nerviosos, debiendo anulárseles varios tiros.

RESULTADOS GENERALES

100 metros—

1o. Hernan Spinassi, argentino; 2o. Juan Gagliardi, argentino; 3o. J. A. Souza Campos, brasileño; 4o. Ibero Reis, brasileño. Tiempo, 11" 1|5.

110 metros vallas—

1o. Miguel A. Aldatz, argentino; 2o. Carlos Reis, brasileño. Tiempo, 16" 1|5.

Salto en largo—

1o. Carlos R. Butti, argentino, con 6 metros 63; 2o. Eugenio Naschold, brasileño, con 6 metros 23.

Lanzamiento de la bala—

1o. Chaffy Aidar, brasileño, con 12 metros 71 1|2; 2o. Carlos Bútori, argentino, con 12 metros 64 1|2; 3o. Luis Romana, argentino, con 12 metros 39; 4o. Arne Nielssen, brasileño, con 11 metros 22 1|2.

800 metros llanos—

1o. Hernan de Rosso, argentino; 3o. Juan Carballeira, argentino; 3o. Helio Bianchini, brasileño; 4o. Mario Ferla, brasileño. Tiempo: 1' 59" 1|5.

Posta 4 x 100—

La posta de 4 x 100 que debía correrse ayer se postergó para hoy a solicitud del presidente de la delegación paulistana, motivando esta solicitud el hecho de hallarse indispuesto uno de los atletas integrantes de la posta.

POSICION DE LOS EQUIPOS

Con el resultado de las pruebas disputadas ayer, la posición de los equipos es la siguiente:

Federación A. Argentina 10 puntos
Club A. P. de San Pablo 9 „

PROGRAMA PARA HOY

En el mismo campo de deportes del Club Gimnasia y Esgrima, sección Maldonado, proseguirá la disputa de este torneo, desarrollándose el siguiente programa:

Horario: A las 14.45, posta 4 x 100; a las 15, salto con garrocha; a las 15.15, 1.500 metros llanos; a las 15.30, lanzamiento del disco; a las 15.45, 400 metros llanos; a las 16, salto en alto; a las 16.15, lanzamiento de la jabalina; a las 16.30, posta de 4 x 400 metros.

HOY SE DISPUTARA EL MATCH REVANCHA CAPITAL v. CHELSEA

En la cancha del C. A. Boca Juniors

Se recordará que en su presentación el equipo inglés venció a Capital por 3 a 2, tras una lucha reñida y en un terreno fangoso, propicio para los visitantes dado que están más habituados a canchas en esas condiciones.

Con toda, en esa oportunidad, un empate hubiera sido un resultado más en concordancia con el desarrollo de la brega.

Se jugaron luego dos partidos más en los cuales el score fué una vez ampliamente favorable a los locales y en el último en que ganaron los visitantes por 1 a 0.

Para demostrar el juego del cuadro profesional no bastaban más presentaciones, y dado el carácter de la jira un match desquite no tenía justificación. Pero la delegación del Chelsea se adelantó a ofrecerla, precisamente del partido que había ganado al primer combinado que le había presentado la Asociación y ésta la aceptó. No creemos que lo haya hecho para reivindicar al fútbol nacional, ya que otro equipo, también de la Asociación, un día después se imponía en el score, por 4 a 0, al cuadro profesional victorioso la víspera, el cual volvía a ganar por la diferencia de un goal frente a otro combinado, integrado por los mismos hombres que antes habían actuado en los anteriores cotejos.

De manera que no hay nada en discusión, pero la jira del Chelsea se convierte de hecho en un campeonato reducido, sin otro propósito aparente que el de boletería.

Tenemos así otra vez suspendido el campeonato local, precisamente cuando había llegado al punto más culminante.

* * *

El match de hoy se llevará a efecto en la cancha del C. A. Boca Juniors, sita en Brandsen y Del Crucero.

Comenzará a las 14.45, bajo la dirección del referee C. Garigliano, y los cuadros formarán así:

Chelsea: Millington; Odell y Law; B. Irving, Turow y Bishop; Meredith, Crawford, Ferguson, Wilson y Jackson.

Capital: Alterio; Omar y J. C. Iribarren; Bartolucci, Monti y Orlandini; Peucelle, Tarasconi, Stábile, Kuko y Evariato.

Precios de entradas: Oficiales, 3 $ y populares 1 peso.

ACTIVIDADES DE LA FEDERACION COMERCIAL DE FUTBOL

Partidos para hoy

Organizado por la Federación Comercial de Fútbol, mañana se disputarán los partidos de la sexta fecha del Concurso Estímulo. Son los siguientes:

Mannesmann v. Weil Sport Club; Panificación Argentina v. Cía. Arg. de Navegación "A"; Cía. Arg. de Navegación "B" v. L. Séghezzo y Hnos.; Wenz y Cía. v. Casa Sala.

INSCRIPCION DE EQUIPOS

El día 15 del mes en curso vencerá el plazo para la inscripción de equipos de clubs afiliados a esta Federación en el campeonato de división y copa de competencia, de acuerdo a las disposiciones de los artículos 3, 4, 5, 6 y 7 del reglamento general.

CAMPEONATO DE BASKETBALL

Los clubs comerciales no afiliados, pueden participar en el próximo campeonato de basketbol, para lo cual se suministrarán informes en el local de la misma Federación, todos los días hábiles de 14 a 18 horas y los sábados de 9 a 12.

La fecha de clausura de inscripciones se ha fijado para el 30 del mes en curso.

CONFEDERACION JUVENIL SOCIALISTA

Campeonato de basketbol

PARTIDOS PARA HOY

Bajo el patrocinio de la Confederación Juvenil Socialista, se realizarán hoy domingo los siguientes partidos de basketbol por el campeonato oficial:

Juv. Soc. de la 18a. v. J. S. Casa del Pueblo A — A las 11. Referee, Altieri; linesmen, Brandi y Eresky; delegado, Ferraro.

J. S. Natalio Suero v. J. S. Casa del Pueblo B — A las 15 horas. Referee, J. I. Carrera; linesmen, M. Dono y Gonopolsky.

J. S. Roberto Cristina v. J. S. Emilio Zola — A las 14 horas. Referee, Robertazzi; linesmen, J. Calabrese y Artiguez.

Estos encuentros se jugarán en el Parque Avellaneda.

SEMIFINAL DE FUTBOL DE 4a.

J. S. Juan A. Luoni v. J. S. de la 18a. — A las 14 horas, en la cancha sita en Taff y Hubac. Referee, D'Abene; linesmen; Contardo y Perazoli; delegado, Benenati.

AMISTOSO

J. S. Sp. Villa Sarmiento v. J. S. E. Jiménez — A las 14 horas, en Lanús.

OTRAS REUNIONES DEPORTIVAS PARA HOY

Automovilismo

En Rafaela se disputará la carrera denominada de las 500 millas argentinas. Se largará a las 8, de acuerdo al siguiente orden:

1, Eric Forrest Greene, con coche Delage; 2, Raúl Riganti, con Hudson; 3, César Milone, con Bugatti Gran Prix; 4, L. Salcedo, con Bugatti Gran Prix; 5, L. Dusso ,con Fiat; 6, Domingo Bucci, con Hudson; 7, J. Pirra, con ford especial; 8, Eleuterio Donzino, con Hudson; 9, H. Bertero, con Spad castaño; 10, Carlos Zatuszek, con Mercedes; 11, Juan A. Malcolm, con Mercedes; 12, Juan A. Lavarello, con Bugatti.

Motociclismo

Quinta excursión de año, del Club Motociclista Nacional a Mercedes. Saldrán de Moreno y Catamarca, a las 7. Los participantes podrán presenciar la carrera del M. C. A. en el circuito París Giannini, cuyo programa de carrera dará comienzo a las 11.

El recorrido de la excursión es: local social del C. M. N., Morón, Puente Márquez, Luján y Mercedes

Pedestrismo

XI Criterium de apertura, del Club Deportivo Nacional, sobre 10.000 metros. Se largará a las 8.30, en Balcarce y Victoria, siguiendo por Victoria, Bolívar, diagonal Norte, Florida, plaza San Martín, Santa Fe, Pueyrredón, Rivadavia, Rincón, Moreno, Entre Ríos, Rivadavia, Sáenz Peña, avenida de Mayo, Bolívar, Rivadavia, Balcarce y llegada a la intersección de ésta con Victoria.

Figuran inscriptos para disputar esta prueba los siguientes atletas: Américo Turco, del Club Sportivo Barracas; Domingo Vita, Humberto Delgado, Pedro Parchape, José Castro, E. Molieri y Luis Ferrero, del Club Deportivo Andino; Juan Angel Amaral, Miguel Bartugno y Juan C. Spinolli, del Club Pedestre Velocidad y Resistencia, y Manuel Gallo, Ignacio Agesta y José M. Dumyguez, del Club F. C. Oeste.

PARTIDOS AMISTOSOS

La Juventud Socialista Carlos Marx, sección 2a., realizará hoy los siguientes matchs de fútbol:

J. D. S. Carlos Marx, tercera división v. C. Sp. El Progreso, en el field de este último, sito en Lanús Oeste, a las 14.30 horas.

—J. D. S. Carlos Marx, cuarta división B v. Berconi, en el field de avenida Alcorta y Luna, a las 8 horas.

NOTAS CINEMATOGRAFICAS

"El circo maldito"

"El circo maldito" presenta un espectáculo sobre el ambiente circense. Lo pintoresco entremézclase con lo dramático y lo sensacional en forma habilísima. Contribuye al éxito del film la calidad de los intérpretes entre los que figuran María Prevost, Ralph Graves en los principales papeles.

El argumento gira en torno a la rivalidad de dos circos: el de P. W. Melrose, un enano, y el de Platt y Rusell. Estos dos últimos tratan de adquirir la empresa del enano pero cómo éste no entra en negocios con ellos, éstos tratan de perjudicarlos. En efecto, un fakir hindú que contrata Melrose es el agente de sus rivales y el autor de todos los males que le ocurren a la compañía.

María Prevost personifica a Queenie Parker, ayudante del fakir la cual es maltratado por éste y los suyos porque sintiendo nacer una gran simpatía por Ted Rogers, (Ralph Graves) del circo Melrose, no quiere prestarse a sus infames propósitos.

El film ofrece escenas impresionantes de la caída de un acróbata, de una gran explosión y otras.

"Los esclavos de la tierra"

Para dentro de poco tiempo anuncia la U.R.S.S. Films — Compañía de Grandes Films Rusos — el estreno de la extraordinaria producción "Los esclavos de la tierra".

El estreno de esta novedad entre nosotros ha causado cierta expectativa bien justificada por cierto dado el extraordinario valor que la película en cuestión parece tener.

Tanto la concepción de su argumento lejos del trillado campo de los novelones románticos de siempre, la dirección a cargo del célebre "metteur" Ozep, y la interpretación en la que la actriz Ana Sten, hacen de "Los esclavos de la tierra" un film interesante.

La naturaleza de su argumento es quizá lo más notable de esta película. Plantea en efecto en el mismo un conflicto, eterno como el mundo, cual es el de la lucha perpetuamente estéril de los pobres contra la adversidad y contra los prepotentes señores de la tierra y del oro.

Ana Sten encarna la figura de una pobre madre campesina que debe vender la leche de su hijo, yendo de ama de cría del hijo de los patrones, para salvar a su hogar de la más espantosa miseria.

Llevada a la ciudad y mantenida ajena a cuanto en su aldea pasa, no se entera que a pesar de su sacrificio, la miseria se ha cebado en su pobre casa y su pequeño ha muerto.

Cuando su marido lleno de desesperación va a la ciudad a buscarla, la calumnia que se ha cebado en la infeliz mujer se la presenta como amante del amo, por lo que lleno de ira le repudia y se va.

La fatalidad impele luego hacia la prostitución a la pobre campesina, y aquí el drama toma una intensidad pocas veces lograda en la pantalla, hasta llegar a un final hábilmente buscado sin quebrar la línea de estricto realismo de la obra.

"La martirio de Juana de Arco"

La casa Max Glükamann ha estrenado la superproducción "El martirio de Juana de Arco", la gran obra de Carl Th. Dreyer.

"El martirio de Juana de Arco" es una producción que, al tiempo que es crisinal y artística, está henchida de emoción dramática.

Hay, evidentemente, tantas Juanas de Arco como hay tantas imaginaciones y sensibilidades distintas. Carl Th. Dreyer ha visto una Juana de Arco que no es la mística y rubia hierática flor de "vitraux", sino una Juana de Arco simple, pobre muchacha de los campos, ingenua y visionaria, que se cree investida de una misión divina y que está desamparada ante sus terribles jueces y que invoca a la madre, a su vez, y a Dios. Es la Juana de Arco que también ha visto G. B. Shaw, "abominable maltratada y finalmente condenada a la hoguera por una caterva de supersticiosos y eclesiásticos medioevales impulsados por un obispo político corrompido".

FIESTAS Y ACTOS CULTURALES

FESTIVALES PARA HOY

Centro Socialista de la sección 12a. — La comisión de propaganda de este Centro ha organizado un gran festival artístico y danzante, que se llevará a cabo hoy domingo, a las 14.30 horas, en el salón de la Casa del Pueblo.

El correspondiente programa consta de los siguientes números:

1º La Internacional, por la victrola ortofónica; 2º "Cebollino distraído" y "Apetito dependiente", películas cómicas; 3º Monólogo humorístico, a cargo del ciudadano Alberto Fassini; 4º Cantos y estilos criollos, por el profesor Andrés Beltrame; 5. Baile familiar, amenizado por el típica Orzi.

Entrada para hombres, $ 1.20; señoras y señoritas, 0.50.

LUNCH DE CAMARADERIA

Centro Socialista de la sección 3a. — Con motivo de la entrega a este Centro de una hermosa bandera costeada por una comisión de afiliados, mediante una suscripción levantada al efecto, la C. A. del mismo ofrecerá un lunch de camaradería, hoy domingo, a las 16 horas, en el local social, Montes de Oca 162.

Las correspondientes tarjetas valen un peso para hombres y 50 centavos para señoras y señoritas y menores.

En esta reunión se tratará de sentar las bases sobre organización del Grupo Femenino seccional.

PARA EL VIERNES 7

Biblioteca "Veladas de Estudio", de Villa Porvenir (Avellaneda) — A total beneficio de su casa propia, esta biblioteca ha organizado una función artística y cinematográfica, la que se llevará a cabo el viernes 7 del corriente, a las 20.30, en el cine teatro "El Porvenir", situado en la avenida Pavón 1721. El correspondiente programa se dará a conocer en breve.

PARA EL SABADO 8

Cooperativa de consumos "La Invencible", de Lanús Este — En conmemoración del 30. aniversario social y a beneficio de la Casa Propia, la C. A. de esta cooperativa ha organizado una función teatral y baile familiar, que se realizará el sábado 8 del actual, a las 20.30 horas, en el salón teatro La Armonía, calle José C. Paz 840 (Lanús Este).

Centro Socialista de la 6a. — Este Centro organiza para el 8 del mes en curso un festival danzante, que tendrá lugar en su local social Directorio 30. El baile que será amenizado por una buena orquesta, se iniciará a las 22 horas. El beneficio que produzca será destinado al sostenimiento de la propaganda política y cultural que este Centro viene realizando.

El precio de las entradas para afiliados y simpatizantes es de $ 1.50; señoras y señoritas, gratis.

CONFERENCIAS

Biblioteca "E. del Valle Iberlucea", de Villa Porvenir (Avellaneda) — Auspiciado por esta biblioteca, el martes 4, a las 20.30 horas, en su local, Entre Ríos 831, se realizará un acto cultural, en el que disertará el doctor Enrique Mouchet, sobre el tema "El funcionamiento del cerebro e inclinaciones del alma".

REUNIONES VARIAS

Agrupación Artística "Juan B. Justo" (sección dramática) — Hoy domingo, a las 17.30 horas en punto, en la Casa del Pueblo (tercer piso), se efectuará ensayo de las obras "Personas buscadas" y "Entre doctores", así como el reparto de las piezas "La conquista" y "El anzuelo".

Sección coral. — De acuerdo con el nuevo horario de invierno, se recuerda a los componentes de la masa coral que el ensayo de hoy comenzará a las 15.30 horas.

TOME NOTA:

Concurra siempre que le sea posible al

COMEDOR

de la

CASA DEL PUEBLO

RIVADAVIA 2150

si desea pasar un rato agradable, en un ambiente de camaradería.

ALMUERZO O CENA: $ 1.00

(tres platos, fruta o postre).

Lunch caliente o frío, a precios corrientes, con supresión de la propina. Servicio esmerado e higiénico.

BANCOS

BANCO EL HOGAR ARGENTINO

Fundado en septiembre de 1887. — Capital realizado, $ 49.845.470. Reservas, $ 1.147.050.25. Acuerda préstamos hipotecarios con facilidades de pago. Recibe depósitos a plazo fijo y en caja de ahorros. Casa matriz, Bartolomé Mitre 575, Buenos Aires. Sucursales: Rosario de Santa Fe, Córdoba, Bahía Blanca, La Plata. — A. Melián, director-gerente.

NUEVO BANCO ITALIANO

BUENOS AIRES

FUNDADO EN 1887

Capital. . . . $ 10.000.000

Reserva . . . „ 8.200.000

7 sucursales urbanas, 5 en el interior y 2 en el exterior

Abona sobre depósitos:

A plazo fijo de 3 meses el 3 %

„ „ „ „ 6 „ 4 „

En Caja de Ahorros después de 60 días hasta $10.000 . . . . . el 4 „

PARTIDO SOCIALISTA

Comité Ejecutivo Nacional

VOTO GENERAL

COMISIONES DE ESCRUTINIO

Para proceder al escrutinio del voto general, que tendrá lugar hoy domingo 2 de junio, a las 9 horas, han sido designadas las siguientes comisiones:

Primera comisión — Silvio L. Ruggieri, Jesús González, Luis B. Sampellegrini y E. Nocella.

Segunda comisión — Francisco Pérez Leirós, Joaquín Brugat, Gerardo F. Barbot y Manuel Martínez López.

Tercera comisión — Angel M. Giménez, Américo Fusco, José Boguolo y González Márquez.

Cuarta comisión — Miguel Briuolo, Amadeo Di Fonzo, F. Arrieta y Walter Hylton Scott.

Quinta comisión — Alejandro Castiñeiras, Arturo Ravina, Miguel Navas y Manuel Montenegro.

COMISION DE CONTROL

Agustín Gregorio Ferro, Rómulo Bogliolo, Vicente Russomano y el secretario del Comité Ejecutivo.

REUNION PARA MAÑANA

Mañana se reúne el Comité Ejecutivo, a las 18 horas, a fin de considerar el orden del día distribuido por circular.

ACLARACION A UN BALANCE

En el balance publicado ayer, referente a la función realizada el 30 de abril último en el teatro Cervantes, por error apareció como de 500 pesos la entrada proveniente por venta de 29 palcos balcón, cuando en realidad fué de $ 522.

CAPITAL

FEDERACION SOCIALISTA

JUNTA EJECUTIVA

La Junta Ejecutiva se reúne mañana lunes, a las 18 horas, para considerar los asuntos incluídos en el orden del día distribuído por circular.

REUNION DE SECRETARIOS DE CENTROS

Por resolución de la Junta Ejecutiva, se invita a los secretarios de centros y agrupaciones a la reunión conjunta que se realizará el martes 4 del corriente, a las 20.30 horas, en la Casa del Pueblo, para considerar los asuntos a que se refiere la nota remitida en la fecha y la circular número 1, de fecha 15 de mayo.

Asambleas y reuniones

Sección 15a. (Villa Crespo) — Olaya y Antezana. Asamblea hoy domingo, a las 9 horas. O. del D.: A. B. C., movimiento de afiliados, modificación del artículo 7 de la carta orgánica, biblioteca, integración de la C. A. (cinco miembros), comisiones de fiestas, de propaganda y de acción municipal, circular del Comité Ejecutivo, varios.

Cambio de local

Centro Socialista de la sección 7a. (Caballito Norte) — Este Centro ha trasladado su secretaría al nuevo local situado en la calle Méndes de Andés 1179, de lo que deben tomar nota las entidades y ciudadanos que mantienen correspondencia con el mismo.

Diversas

Biblioteca popular "La Lucha" (sección 18a.) — Se invita a la C. A. a la reunión que se efectuará mañana, lunes, a las 20 horas, en el local social, Gazcón 1530.

Centro cultural "Renovación" (sección 16a., Saavedra). — La comisión de propaganda está citada para el martes 4, a sesión extraordinaria, a las 20.30 horas, a fin de tratar asuntos de urgencia.

Confederación Juvenil Socialista

ASAMBLEAS Y REUNIONES

J. S. "Pablo Iglesias" (sección 7a.) — Río de Janeiro 730. Asamblea el martes 4, a las 20.30. O. del D.: A. B. C., mov. de afiliados, elección de candidatos a miembros del Comité central de la C. J. S., informe de los delegados al congreso juvenil, varios.

BUENOS AIRES

Asambleas y reuniones

Pergamino — Asamblea hoy domingo, a las 9.30 horas. O. del D.: A. B. C., movimiento de afiliados, circulares especiales, forma de hacer propaganda sobre la ley de salario mínimo y jornada legal de ocho horas, varios.

Bonifacio — Hoy domingo, a las 16 horas, asamblea del Centro. O. del D.: A. B. C., renovación de la C. A., varios.

Comité electoral de los centros socialistas de San Martín — Este comité invita a los delegados de los Centros de San Martín, Caseros, Ciudadela, Santos Lugares y Villa Ballester a la reunión que se efectuará hoy domingo, a las 9 horas, en Ciudadela, calle Ciudadela 387, para considerar asuntos de importancia.

Asamblea local de los Centros de Avellaneda

Comité electoral central de Avellaneda —Este comité convoca a los afiliados de los centros locales a asamblea extraordinaria para hoy domingo, a las 8.30 horas, en el local O'Gorman 102. Orden del día: Reforma a la carta orgánica en la parte que se refiere a la elección de los miembros del Comité electoral central, elección por el voto general.

Diversas

Biblioteca popular "Juan Jaurés", anexa al Centro Socialista de Lanús — Sarmiento 4210. Respondiendo a un plan de la C. A. de esta biblioteca, se invita a los afiliados, socios y simpatizantes a las reuniones familiares que se realizarán todos los días domingo, de 16 a 20 horas, las que darán comienzo hoy y tendrán por objeto estrechar vínculos de camaradería organizar coros, números de recitación, etcétera.

SANTIAGO DEL ESTERO

CANDIDATOS A CONCEJALES

La Banda — El Centro Socialista ha realizado el escrutinio del voto general interno, resultando electos para candidatos a concejales los ciudadanos Lázaro Criado, e Hipólito Giménez, por 35 votos; Angel Zampieri, 34 y Salustiano Cordero, 31. Además han obtenido votos los ciudadanos: Manuel Salido, 16; Pablo Gerez, 9; Ignacio Gallardo, 6, y Félix Cordero, 6.

ACADEMIA SUPERIOR DE COMERCIO "HELLER"

DE BUENOS AIRES

Instituto Práctico de Estudios Mercantiles

Fundado en 1905

Corrientes 1980 U. T. 47 Cuyo 1367

Buenos Aires

Fundador y Director

Profesor Dr. A. HELLER

De la Universidad Nacional de Buenos Aires

ASPIRANTES a los títulos de "Contador", "Balanceador", "Tenedor de Libros", "Taquígrafo", "Cajera", "Empleados de Comercio", "Bancos", "Ferrocarriles", "Reparticiones Públicas", etc.

Para obtener una sólida y rápida preparación y recibir el Diploma correspondiente, sin abandonar su residencia y ocupación habitual.

INSCRIBANSE en los cursos especiales que dicta por CORRESPONDENCIA esta antigua y acreditada Academia dirigida personalmente por su Fundador.

SOLICITEN FOLLETOS Y PROGRAMAS GRATIS A

CORRIENTES 1980 Bs. AIRES

Los Mejores Profesores

tendrá usted en su casa adquiriendo las renombradas obras "Método Heller", por el Profesor Doctor A. Heller.

"Tratado Teórico Práctico de Contabilidad y Teneduría de Libros"	$ 6.—
"Tratado Teórico Práctico de Cálculos Mercantiles"	" 3.—
"Guía y Consultor Práctico del Comerciante"	" 3.—
62 "Modelos Prácticos de Contabilidad"	" 2.—
"Aritmética Práctica y Razonada"	" 1.—
"Curso Práctico de Caligrafía Comercial Moderna"	" 1.—
"Curso Práctico de Ortografía y Redacción Comercial"	" 1.—
"Correspondencia Comercial"	" 1.—
"Régimen Agrario"	" 5.—
"Bancos y Cooperativas Agrícolas"	" 5.—
"Contabilidad Judicial"	" 1.—
"Mutualidad y Cooperativismo"	" 2.—

Pedidos al Autor, Profesor Doctor A. HELLER

CORRIENTES 1980 Bs. AIRES

Por cada Libro, agréguese $ 0.30 para franqueo.

Banco Popular Argentino

CASA MATRIZ: Bartolomé Mitre 370
SUCURSALES: Cangallo 946; Av. San Martín 1699; Av. Federico Lacroze 3999; Rivadavia 11148

Efectúa toda clase de Operaciones Bancarias

ACUERDA CREDITOS; RECIBE DEPOSITOS; CUSTODIA; COMPRA y VENTA de TITULOS; COBRANZAS GIROS y CARTAS de CREDITO.

CAJAS DE SEGURIDAD - ADMINISTRACION DE PROPIEDADES

ABONA

5 % EN CAJA DE AHORROS | 1 % EN CUENTA CORRIENTE

PLAZO FIJO (CONVENCIONAL)

SECCIÓN HIPOTECAS

SOBRE CASAS, CAMPOS y PARA EDIFICACION A PLAZOS DE 1 A 30 AÑOS

INTERES 8 %-AMORTIZACIONES A ELECCION SIN PRIMAS NI COMISIONES - DESPACHO INMEDIATO

DEMOSTRACION DE LO QUE DEBE PAGARSE POR CADA $ 1.000 DE PRESTAMO

en 29 años	—59	servicios	semestrales	de	$ 45.—
en 21 „	—43	„	„	„	„ 50.—
en 14 „	—29	„	„	„	„ 60.—
en 9 „	—19	„	„	„	„ 75.—

MARITIMAS

Vapores correos

A ENTRAR

2 — Inglés Northern Prince, procedente de Nueva York, correo de Norte América y Brasil, con fechas hasta el 11 del corriente.

2 — Inglés Almeda Star, procedente de Londres y escalas, con fechas hasta el 12 de mayo.

2 — Inglés Arianza, de Southamtpon y escalas, con fechas hasta el 13 de mayo.

2 — Francés Mendoza, de Génova y escalas, con fechas hasta el 12 de mayo.

3 — Italiano Duilio, de Génova y escalas, con fechas hasta el 17 de mayo.

6 — Inglés Darro, de Liverpool y escalas, con fechas hasta el 19 de mayo.

7 — Francés Formose, de El Havre y escalas. Correo hasta el 14 de mayo.

7 — Holandés Staleria, de Amsterdam y escalas, Correo hasta el 19 de mayo.

8 — Alemán Monte Sarmiento, de Hamburgo y escalas, con fechas hasta el 8 de mayo.

7 — Japonés La Plata Maru, procedente de Kobe y escalas, con fechas hasta el 17 de abril.

7 — Norteamericano Pan América, de Nueva York y escalas. Correo hasta el 18 de mayo.

9 — Inglés Almanzora, de Southampton y escalas, Fechas hasta el 20 de mayo.

10 — Francés Florida, procedente de Génova y escalas. Correo hasta el 22 de mayo.

10 — Alemán Werra, de Bremen y escalas, con fechas hasta el 18 de mayo.

A SALIR

2 — Francés Groix. De Montevideo, para Santos, Dakar, Leixoes, Vigo, La Pallice y El Havre. Cierre postal a las 19 sin alcance.

3 — Inglés Vauban. A las 15, para Montevideo, Santos, Río de Janeiro, Trinidad Barbados y Nueva York. Cierre postal a las 12.30, con alcance a las 19.

4 — Inglés Highland Piper. De La Plata, para Montevideo, Las Palmas y Liverpool. Cierre postal a las 11, con alcance a las 19.

4 — Italiano Principessa Giovanna. A las 16, para Montevideo, Santos, Río de Janeiro, Nápoles y Génova. Cierre postal a las 12.30, con alcance a las 19.

4 — Inglés Arianza, para Southampton y escalas. A las 21, con alcance a las 22.

5 — Inglés Asturias, a las 0.15, para Montevideo, Santos, Río de Janeiro, Lisboa, Vigo, Cherburgo y Southampton. Cierre postal a las 20, con alcance a las 23 del día anterior de la salida.

5 — Alemán Sierra Ventana, a las 16, para Montevideo, Santos, Río de Janeiro, Funchal, Lisboa, Vigo, Boulogne y Bremen. Cierre postal a las 12.30, con alcance a las 19.

5 — Italiano Duilio, a las 23, para Montevideo, Río de Janeiro, Barcelona, Villafranca y Génova. Cierre postal a las 21, con alcance a las 22.

6 — Inglés Almeda Star, para Londres y escalas, alcance a las 19.

VAPORES FLUVIALES

A llegar hoy

Dt Montevideo, el General Artigas.

A salir hoy

Para el Salto y escalas, el General Alvear, a las 8.30.

Para Asunción y escalas, el Bruselas, a las 10.

Para Montevideo, el Ciudad de Buenos Aires, a las 22.

CORREO AEREO-MARITIMO PARA MONTEVIDEO, BRASIL, AFRICA Y EUROPA

Alcance de vapores en puertos del Brasil

Salida de aviones de General Pacheco (Buenos Aires) los días 8, 15, 22 y 29 de junio.

Alcanzan en Río de Janeiro al día siguiente a los vapores salidos de ésta.

Franqueo por gramo, 5 centavos para Brasil y alcances, y 18 para Europa, además del franqueo ordinario, con la leyenda bien visible: "Vía aérea". Ultima hora: el día anterior, simples, a las 20; certificadas, a las 19 en el correo central.

GRABADOS, SELLOS DE GOMA

E IMPRENTA

ENRIQUE BARÉS

Chapas Grabadas, Esmaltadas para Puertas — Numeradores, Fechadores, Perforadoras

537 VICTORIA - SARMIENTO 825

U.T. 33 Av. 0392 U.T. 35 Lib. 1991

BUENOS AIRES

PÍDANSE CATÁLOGOS

Pequeños avisos de LA VANGUARDIA

ASOCIACIONES

ASOCIACION OBRERA DE SOCORROS Mutuos. Secretaría: Saavedra, 450. Buenos Aires — Sea previsor y hágase socio, mediante una cuota mensual, para disponer de servicios médicos, medicinas, sanatorio, aparatos ortopédicos, masajes, etc.

CARPINTERIAS MECANICAS

ASERRADERO, CARPINTERIA, EBANISTERIA. Instalaciones en general. Escaleras, frisos, muebles y decoraciones. Marcos, puertas y ventanas, trillajes artísticos. Planos, proyectos, dibujos. Gerardo F. Barbot, José M. Moreno 742. — U. T. 60, Caballito, 2514, 0954, Buenos Aires.

ELECTRICIDAD Y MECANICA

PABLO J. R. PIZZO. TALLER DE BOBINAJES y electromecano. Precios sin competencia. Perú 578 a 580. U. T. 2277 Avenida (33), U. T. 1822, B. Orden (23)

TALLER DE ELECTRICIDAD, RADIOTELEFONÍA, obras sanitarias, hojalatería, de Agustín L. Niebuhr, Ramallo 3333. U. T. 52, Belgrano, 1401.

GUIDO CASAZZA. ELECTRICIDAD Y mecánica. Conservación de ascensores. Oficina técnica. Liniers 773. Taller: Liniers 573. U. T. 4314, Mitre.

ENCERADO DE PISOS

EL COMPAÑERO REGO HACE ENCERADOS de pisos. Pintura y empapelados, limpieza en general de casas, negocios y vidrios. Trabajo barato. Juan Jaurés 591. U. T. 38, Mayo, 3920.

FARMACIAS

FARMACIA "OSIMANI". MONTES DE Oca 1800. U. T. 1572, Barracas. Hacen sus pedidos por teléfono que la atienden remitidos en el acto.

FARMACIA "Dr. FERRO", DE GREGORIO A. Ferro. Baunes 1099. Buenos Aires.

FERRETERIAS

FERRETERIA, PINTURERIA Y Bazar, de Juan P. López. Anexo: taller de electricidad y hojalatería. Precios especiales a los lectores de "La Vanguardia". Cabildo 4060.

HERRERIAS

HERRERIA ARTISTICA. SE HACE todo trabajo perteneciente al ramo. Jorge Levinson e Hijo. Páez 2337.

ORQUESTAS

JOSE MERINO, TIPICA-JAZZ. OFRece su seleccionado conjunto. No deje de pedir presupuestos. Lacarra 4044. Pujol 639. U. T. 60, 1547.

RELOJERIAS

TALLER DE RELOJERIA. SE GARantiza el trabajo y se hace con pertitud y esmero. Santa Fe 1450. Juan Binaghi.

REVISTAS

"EL AVE DEL PARAISO". — REVISTA de dibujo y bordado. Formato 110x74. Aparece mensualmente. Año $ 3; semestre, $ 1.80; número suelto 30 cts. Corcuera Hnos. Entre Ríos 72.

SASTRERIAS

ESTEBAN SANCHEZ. SASTRE. Especialidad en corte americano. U. T. 35, Libertad 1016. Rivadavia 875. Buenos Aires

La mejor del mundo en alta sonoridad.

Solicite muestra.

DAMOS $5

por su membrana vieja en cambio de la

Ultra Moderna "De Luxe"

Valor $ 13

Sea Vd juez de su alta sonoridad y su nitidez en la reproducción de los sonidos.

CASA CHICA

El establecimiento más popular de la República.

SALTA 676 BS. AIRES

LLEGARON: limpiador de discos fabricado por Philadelphia Badge, en terciopelo tejido, con un material de puro parecido a Fonrouge.

$ 1 FLETE 0.20

Ortofónicas - Victrolas - Fonógrafos

Composturas por Especialistas Mecánicos Expertos

Trabajo pedido y ofrecido

Estudiante universitario (farmacia), buen dactilógrafo y dibujante, desea empleo en escritorio o estudio artístico. Cartas a Conforti, Yerbal 344, departamento 3. V|4|6.

FOTOGRAFIA

SOCIEDAD ARTISTICA

Regala un gran retrato en colores por docena de retratos. Retratos al lápiz (lo mejor), $ 15. Postales finas, $ 5 la docena. Carnets, dos por $ 1

CARLOS PELLEGRINI 157

Sucursal: RIVADAVIA 8230.

COMPANIA ITALO ARGENTINA DE ELECTRICIDAD

Proveedora de Energía Eléctrica a la Ciudad de Buenos Aires

El que desee conocer las más recientes aplicaciones de la electricidad puede visitar nuestra Exposición adonde se le mostrarán los más modernos aparatos para la utilización de la energía eléctrica, tanto en el campo de la industria como en las aplicaciones domésticas.

651 - CORRIENTES - 659

Unión Telefónica 31 Retiro 3401

SUCURSAL AVELLANEDA

Avenida Mitre 955. U. T. 7311 Avellaneda

Ortopedia

TODA PERSONA MUTILADA PUEDE CONVERTIRSE en un ser UTIL para sí mismo, la familia y para la Sociedad

si recurre al auxilio que le brinda la aplicación de nuestras construcciones Ortopédicas.

La técnica y eficiencia de nuestro personal especialista nos capacita para garantizar en todos los casos un rendimiento máximo, dando vida a los miembros mutilados, o partes inválidas del cuerpo, transformándolos en vitalidad y normalidad.

BRAZOS, MANOS y PIERNAS ARTIFICIALES para todas las amputaciones. — CORSETS y APARATOS ORTOPEDICOS para casos de COXALGIA, DESVIACIONES, ESCOLIOSIS, PIE BOTT, ANQUILOSIS, MAL DE POT y todos los casos en general. CORRECTORES, ESPALDERAS, MULETAS, MEDIAS ELASTICAS, etc.

REVISAMOS GRATIS y facilitamos, SIN COMPROMISO, Presupuestos, Catálogos e Informes.

CONCEDEMOS CREDITOS, y Descuentos a Sociedades, Federaciones, etc. Precios convenientes.

Instituto Ortopédico

577 — ESMERALDA — 577 Buenos Aires

"QUILMES DE INVIERNO" La mejor cerveza para la estación

Los precios

CAMBIOS

Ayer se cotizaron los cambios de moneda extranjera a los siguientes equivalentes en moneda nacional:

100 dólares	238.30
1 libra esterlina	11.58
100 pesetas	33.62
100 liras	12.42
100 francos suizos	45.81
100 francos	9.32
100 reichsmarks	56.82
100 belgas	33.75
100 florines	95.84
100 pesos chilenos	28.75
100 mil reis (Brasil)	26.34
100 pesos uruguayos	232.50

VALOR DE LAS MONEDAS EXTRANJERAS

Al clausurar ayer sus operaciones, el Banco de la Nación vendía y compraba a los siguientes precios:

	Compra (En $ m/n.)	Venta
Alemania, 100 reichsmarks	55.30	57.40
Austria, 100 chelines	23.30	25.30
Bélgica, 100 francos	6.30	6.85
Bolivia, 100 pesos	75.—	[illegible]
Brasil, 100 mil reis	27.95	28.25
Canadá, 100 dólares	229.—	230.—
Checoeslovaquia, 100 coron.	6.93	7.25
Chile, 100 pesos	28.20	28.65
Dinamarca, 100 coronas	62.50	62.90
España, 100 pesetas	34.75	36.—
Estados Unidos, 100 dólares	240.30	243.30
Finlandia, 100 marcos	5.50	5.60
Holanda, 100 guilders	95.70	96.30
Inglaterra, 1 libra esterlina	11.60	11.70
Italia 100 liras	12.75	12.90
Francia, 100 francos	9.30	9.55
Japón, 100 yens	105.—	107.—
Noruega, 100 coronas	62.10	62.40
Paraguay, 100 pesos	5.10	5.25
Perú, 1 libra	9.20	9.30
Polonia, 100 zlotis	26.—	26.50
Portugal, 100 escudos	11.40	11.70
Rumania, 100 leis	1.10	1.35
Suecia, 100 coronas	62.40	62.80
Suiza, 100 francos	45.40	45.90
Uruguay, 100 pesos	231.—	232.—
Yugoeslavia, 100 dinares	3.95	4.25

RADIOTELEFONIA

Programa para hoy

De 10 a 11

LS5—Lectura de diarios.
LS4—Audición extranjera a los alemanes. (Hasta las 12.30).
LR4—Curso de gimnasia.
LR3—Cantos y guitarra; típica.
LR1—Noticioso en inglés y castellano.
LR6—Boletín informativo.

De 11 a 17

LS6—Típica y canto; dúo provinciano; saxofón; variedades.
LS2—Recitados; canto y piano.
LS7—Música y cantos clásicos y populares.
LR5—Cuarteto Buenos Aires; violinista Fontova; soprano; pianista; jazz; saxofón. Folklore nacional. (Hasta las 14).
LR4—Cuarteto.
LS4—(De 12.30 a 14): Típica; recitados; dúo bandoneones.
LS3—(Desde 11.30): Cantante española; canto y piano; recitados; folklore peruano.
LR3—(Desde las 12): Hora catalana.
LR4—Discos de típica; bandoneón; piano. (Hasta las 14.30).
LR2—Música y cantos populares y clásicos; bailables. (Hasta las 14).
LR1—Trío típico; trasmisión de las carreras. (Hasta las 17.30).
LS1—Trasmisión desde el Colón. (Desde las 16).
LR5—Fútbol entre ingleses y argentinos, desde las 14.30 más o menos. (Desde el canto de jueces).
LR6—Dúo Tapia-Orellana; Chavy; soprano Segesse; tenor Di Lorenzo y orquesta clásica.

De 17 a 19

LS6—(Desde las 17.30): Música y cantos populares.
LS2—(A las 13): Canto y guitarras.
LS3—Música y cantos nacionales. (Hasta las 20.30).
LR5—(De 18 a 20): Música clásica y tangos; informaciones deportivas; orquestas.
LS5—(A las 18): Discos bailables.
LR3—Típica; cancionistas; discos. (Hasta las 20.30).
LR4—Cuentos infantiles; discos de jazz.
LR2—Música y cantos populares y clásicos.
LR1—(De 18 a 20.30): Cuarteto clásico; piano; cancionista; barítono.
LR5—Típica; dúo criollo; tiple española.
LR7—Tangos; cancionistas; cuentos gauchos.
LR6—Dúo Morales-Noguerol; típica y rondalla; canciones por la Sevillita.

De 19 a 21

LS6—(A las 19.30): Canto y guitarra por R. Quiroga; típica; cantos; clásica; violín; tiple.
LS2—Orquesta.
LS3—(Ver de 17 a 19).
LR5—(Ver de 17 a 19): Orquesta clásica; viola; soprano L. de Madrid.
LS4—Clásica; típica; dúo nacional; cancionistas; violín. (De 20 a 24).
LS5—Canto y piano; bailables.
LR3—(Ver de 17 a 19).
LR4—Orquesta; noticioso deportivo.
LR2—(Más o menos lo mismo de LS6).
LR5—Guitarra; cantor. (Hasta las 20).
LR1—(De 20 a 24): Cantos españoles; soprano rusa; violín; clásica y típica.
LR7—(Más o menos lo mismo de LR5). Además noticioso.
LR4—Noticioso. Desde las 19.30, con el resultado de todos los deportes.
LR1—Boletín informativo de "La Vanguardia", desde las 19.30.
LR6—Radio Journal; canciones por Rosa Quiroga, Vicente Spina, Carlos Vivas y Julia Velasco.

De 21 a 24

LS6—(Desde las 21.30): "La gloria del niño Jorge", por la compañía Pearson Walk.
LS5—(A las 21.30): Piano clásico; orquesta.
LS2—Típica; dúo nacional; cancionistas.
LR5—Noticioso; típica y canto; trío clásico; tenor; solistas.
LS7—Bandoneón; recitados; piano; bailables.
LR3—Típica; canciones.
LR4—Orquesta; piano clásico.
LR2—Música y cantos populares; clásica.
LR1—Clásica; soprano; cancionistas.
LR6—Clásica; soprano; tenor; cantor nacional; tiple; típica.
LR7—Más o menos lo mismo de LR5, menos soprano y tenor.
LR6—Julia Ferro; orquesta clásica; rondalla y Carlos Vivan.

LAS ONDAS

LR1	Bs. Aires	380,0	LS2	" "	336,0
LR2	" "	344,8	LS4	" "	270,4
LR3	" "	315,8	LS5	" "	280,5
LR4	" "	302	LS6	" "	310,0
LR5	" "	361,8	LS7	" "	222,0
LR6	" "	330,0	LS8	" "	243,8
LR7	" "	400,0	LT2	Rosario	275,0
LR8	" "	261,0	LT2	La Plata	428,0
LR9	" "	291,3	PCJ	Holanda	31,25
LS1	" "	425,0	2XAD	E. Unid.	19,56
LS2	" "	252,0	2XAF	"	31,48

ASOCIACIONES DIVERSAS

Asociación de fomento y biblioteca "Unión y Cultura" — Celebrará asamblea hoy domingo, a las 9 horas, en su local social, calle Patrón 6923 (Liniers Oeste). Orden del día: 1o. Lectura y aprobación de los estatutos por los cuales se tendrá que regir la asociación. 2o. Autorizar al presidente para que gestione ante el poder ejecutivo de la nación, la personería jurídica y aprobación de los estatutos sociales, pudiéndose hacer toda reforma de los mismos en todo lo que pueda ser observado por las dependencias que deben intervenir en su aprobación. 3o. Designar a dos socios para que firmen el acta.

Sociedad Argentina de Dibujantes — En la asamblea realizada últimamente por los componentes de esta sociedad, los socios asistentes dejaron constituída la siguiente comisión directiva: Presidente, Ramón Columba; vicepresidente, Alejandro Sirio; tesorero, Emilio Centurión; secretario, León Bonché; vocales: Luis Mazzara, Miguel Petrone, Ricardo Parpagnoli, Víctor Valdivia y Enrique Bravo.

CAJA DE CONVERSION

Ley 2861: en caja, pesos oro sellado 477.619.208.942.
Circulación: 1.985.495.160,41 pesos moneda nacional.
Circulación general: 1.378.346.418,45 pesos moneda nacional.

MERCADO DE CEREALES

Precios extremos registrados ayer

Trigo, de $ 7 a 8.50; maíz, de 7.15 a 8.50; lino, de 1.20 a 15.40; avena, de 6 a 1.80; centeno, de 6 a 6.20; semilla de alfalfa, de 2.40 a 5.90; cebada, de 6.50 a 8.20; semilla de nabo, de 15.50 a 19.50; alpiste, de 22.50 a 25.

CAMARA GREMIAL DE CEREALES

Cotizaciones oficiales

Trigo — Barleta, base 80 kilos, a pesos 8.40; id. tipo Buenos Aires, pan, base 78 kilos, a 7.90; id. Bahía Blanca, pan, base 80 kilos, a 8.05.
Avena nueva — Dársena, base 47 kilos, a 6.40; id. Bahía Blanca, base 47 kilos, a 6.20.
Maíz — Amarillo, a 7.17 1/2.
Lino — 4 por ciento cuerpos extraños, a 15.10.

CAMARA GREMIAL DE MOLINEROS

Precios oficiales de las harinas y subproductos del trigo:
Harina nueva 000, por diez kilos, a pesos 1.41; id. 00, a 1.37; id. 0, a 1.16; id. especial, a 1.09; id. segunda, a 0.75; id. especial exportación, a 1.10.
Relacillo, por cien kilos, a 6.30; afrecho, a 6.95; afrechillo a 5.10.

BOLSA DE ROSARIO

Precios oficiales registrados ayer en esta Bolsa:
Trigo — Número 1, base 80 kilos, a pesos 8.10; id. número 2, base 80 kilos, a 7.70.
Lino — 4 por ciento, a 14.55.
Maíz — Amarillo, a 7.02 1/2.

MERCADO CIUDAD DE BUENOS AIRES

Precios extremos con que se efectuaron ayer las ventas al por mayor:

Verduras y legumbres

Papas (los diez kilos), de pesos 0.60 a 1.20; batatas, de 0.60 a 0.80; cebollas, de 1.20 a 1.60; arvejas, de 5 a 6; chauchas bain, de 5 a 6; id. finas, de 7 a 8; chauchón, de 2 a 4; porotos manteca, de 2 a 2.80; id. colorados, de 4 a 6; repollitos de Bruselas, de 5 a 6.
Repollos comunes (la docena), de $ 0.30 a 0.60; id. especiales, de 1.20 a 1.80; brócoles, de 1 a 1.80; apio, de 1.40 a 1.80; hinojo, de 0.40 a 0.60; cardos, de 2.50 a 3; coliflores comunes, de 1 a 1.80; id. especiales de 2.50 a 3.50; zapallitos, de 0.30 a 0.50; berenjenas, de 0.30 a 0.50.
Acelga (la docena de paquetes), de 0.20 a 0.30; espinaca, de 0.30 a 0.50; radicha, de 0.20 a 0.40; remolacha, de 0.30 a 0.40; rabanitos, de 0.20 a 0.30; zanahorias, de 0.15 a 0.25; perros, de 0.20 a 0.30; nabos, de 0.20 a 0.40; salsifí, de 0.50 a 0.70.
Lechuga (el lienzo), de pesos 2 a 2.50; escarola, de 2 a 3; tomates, el cajón, de 12 a 15.

Frutas frescas

Bananas, de pesos 1 a 3.50 el cacho.
Manzanas norteamericanas Delicious (el cajón), de pesos 14 a 17; id. id. Winesap, de 11 a 13; id. de Nueva Zelandia, de 12 a 14; id. chilenas, de 7 a 9; id. c[illegible]pas, de 7 a 10; mandarinas, de 5 a 8; peras de Mendoza, de 9 a 12; id. de Río Negro, de 12 a 16.
Naranjas (el cienio), de $ 1.30 a 2.80; limones, de 2.20 a 2.80.

MERCADO DE AVES Y HUEVOS

Precios al por mayor

Gallinas especiales (la yunta), de pesos 4.20 a 4.80; id. regulares, de 3.40 a 3.80; id. chicas, de 2.60 a 3; pollos grandes, de 3 a 3.60; id. medianos, de 2.20 a 2.60; id. chicos, de 1.40 a 1.80; patos criollos, de 2.40 a 2.80; id. marruecos de 1.70 a 2.20; gansos, de 3 a 3.80; pavos especiales, el kilo, de 0.90 a 1; id. comunes, la yunta, de 7 a 9; pavitas, de 4.50 a 5.50.
Huevos, la docena, de $ 0.87 a 0.89.

Productos de caza

Perdices (la yunta), de pesos 0.60 a 0.80; martinetas coloradas, de 1.80 a 2; id. cerrosas, de 0.80 a 0.90; liebres, cada una, de 0.90 a 1.

REMATES

SOCIEDAD ANONIMA Antonio Fiorito & Hnos — BME. MITRE 544

HOY

FRENTE AL RIACHUELO

9 FRACCIONES PARA INDUSTRIAS

PARA CASAS HABITACION

52 LOTES CON PRESTAMOS Y LADRILLOS

HOY al Sud, en la capital: Avdas. Sáenz y Alcorta y calles Triarte, Río IV y otras, 52 lotes para edificar, con afirmado pago. Tranvías Nos. 47 y 53 y ómnibus al frente. Base, $ 20 por mes, con préstamos en efectivo, ladrillos y materiales. Unico anticipo, 1 mensualidad. 9 fracciones frente al Riachuelo y con afirmado pago: de 1.100 a 1.600 varas y con amplios frentes; linden con la Avda. Sáenz, calle Río IV y el cauce rectificado del Riachuelo. Base: $ 20 la v/c. con sólo 10 o/o al contado y saldo en 9 anualidades.
HOY DOMINGO 2 de junio, a las 15 (3 p. m.), en los mismos. — Antonio Fiorito y Hnos. S. A. 2|6|29.

MANIQUI
La France Ortega
B. MITRE 1123
GAONA 156
La más importante fábrica de América
BUENOS AIRES

C. A. Figueroa

88 lotes en CIUDADELA

5 c. al Sur de la estación y Rivadavia altura 12600. Base, $ 10 por mes el lote, en 120 meses, sin interés, 3 meses en el acto del remate y 3 más dentro de los 30 días. Comisión, 2 o/o. Son terrenos altísimos y de 10 a 13 vs. de frente hasta media cuadra de fondo. "Loma del Millón", frente a las importantes calles Larrea, Colombo, Miramar, Colón y 12 de Octubre, entre 26 de Agosto y Vera, rodeados de nutrida edificación y con focos de luz eléctrica.

EL DOMINGO 9 DE JUNIO
A LAS 14 HORAS

sobre los mismos terrenos, bajo carpa. Autos de excursión, gratis, hasta los mismos, saldrán a la 1.30 (13.30) de plaza Once (calle Rivadavia). Pidan planos a mis oficinas, calle Córdoba 3582. U. T. 62 Mitre 7723, o a la Compañía Argentina de Turismo, Victoria 466. — C. A. Figueroa. v. 9|6|29.

Clisés para Catálogos, Revistas y Diarios
CALVO & MAS
SARMIENTO 648
U. T. 37, Rivadavia 5387
Bs. Aires

Tintorería MARTINEZ
Limpiar y planchar 1 traje $ 4
" " Teñir 1 " " 7
SE DA VUELTA A TRAJES Y SOBRETODOS
VICTORIA 942
U. T. 38 MAYO 4775

HOJAS LIBRES
EL EJEMPLAR, $ 0.30

NUESTRA ROPA NO SE DESCOSE

SACOS BLANCOS

HOTELES, RESTAURANTS, CONFITERIAS, BARS, etc.

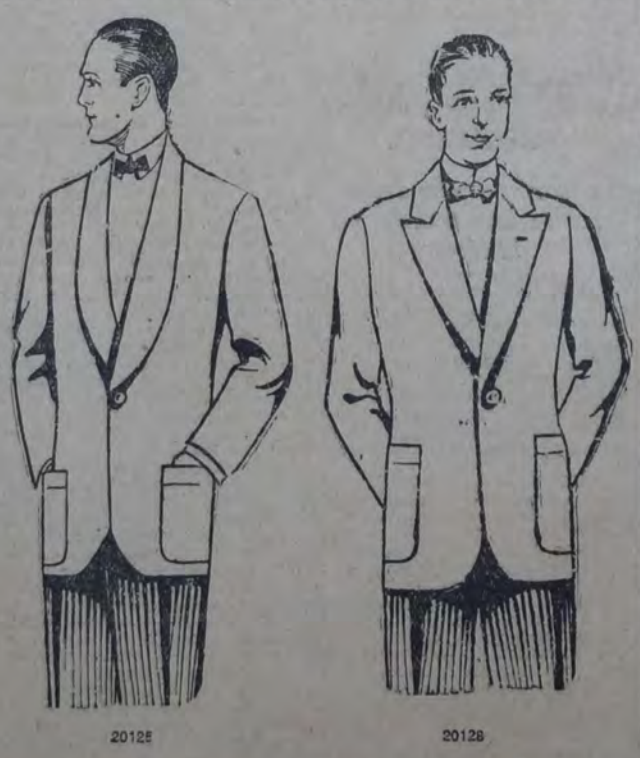

20128 — 20128

Modelo solapa de smoking $ 10.— Modelo solapa de frac . . . $ 11.—

Roveda

CALLAO esq. CANGALLO
Antes: DEFENSA 818 - Buenos Aires
U. T. 38, Mayo, 2058-2059

GUIA DE "LA VANGUARDIA"

PROFESIONALES

CAPITAL FEDERAL

ABOGADOS

Dr. MARIO BRAVO. Abogado. Paraná 946. U. T. 44-0178.

Dr. ALBERTO IRIBARNE. Abogado. Estudio: Talcahuano 451. — U. T. 38 Mayo 7264.

HUMBERTO BARRAZA. Abogado. Asuntos judiciales en la Capital Federal y provincia de Buenos Aires. Estudio: Ayacucho 336, C. F. — U. T. cuyo (47) 1693.

JOSE E. PFLEGER. Abogado. Perito mercantil. Asuntos civiles, comerciales y criminales. Tucumán 1335 (2o. piso). U. T. 6731 Mayo.

SILVIO L. RUGGIERI. Abogado. Asuntos civiles y comerciales en la capital federal y provincia de Buenos Aires. — Charcas 2261. U. T. 41 Plaza 3502.

E. SILVA GARAVENTA. Abogado. Asuntos civiles, comerciales, criminales y de legislación obrera. — Avenida de Mayo 953. U. T. 3953 Mayo.

F. ZABALA VICONDO. Abogado. Asuntos civiles y comerciales en la capital federal y provincia de Buenos Aires. — Avenida de Mayo 953, U. T. 3953 Mayo.

EDUARDO J. CARREÑO. Abogado. Nuñez 2965.

EDUARDO A. SEGOVIA. Abogado. Civil, comercial y criminal. Cangallo 466 (6o. piso - Esc. 4) — U. T. Avenida 0129.

LUIS M. VALIENTE NOAILLES. Abogado. Calle Lavalle núm. 1535.

ALFONSO Y ENRIQUE CORONA MARTINEZ. Abogados.—Santa Rosa (Pampa Central) y Capital Federal Corrientes 1393—U. T. 0104 Mayo.

CONSTRUCTORES

JOSE CRABOLEDDA. Constructor de obras sanitarias. Planos, presupuestos y trámites. Ameghino 737 — U. T. 9424 Floresta.

CONTADORES

ISAAC MARGULIS. Contador público nacional. Córdoba 3353 (departamento 4) — U. T. 71 (Palermo) 6121.

ROMULO BOGLIOLO. Contador público nacional. Lezica 4404.

DENTISTAS

Dr. ADOLFO DICKMANN. Cirujano dentista. Callao 626, 3o. piso. — U. T. 44 Juncal 0705. — Consultas de 14 a 18 horas, todos los días hábiles.

Dr. JUAN CHERTKOFF. Dentista cirujano del Hospital Alvear. Consultas de 9 a 12 y de 14.30 a 20. — Remedios de Escalada (F. C. S.), avenida Pavón 6081. U. T. Lanús 547.

Dr. J. M. SOSA. Clínica dental popular. Extracciones sin dolor y todos los demás trabajos en general. Taller mecánico en la casa. Trabajo esmerado y precios módicos. Horario de 9 a 12 y de 14 a 20. — Patricios 391, esquina Diamante. U. T. 21 Barracas, 2109.

JOSE S. GUESTRINO. Cirujano dentista. Clínicas dentales modernas. Corrientes, 4315. De 8 a 11 y de 18 a 22 y Corrientes, 1211, de 14 a 16. Precios sumamente módicos para los lectores de "La Vanguardia".

Dr. ADOLFO STERN. Cirujano dentista. Consultas de 14 a 20. Cabildo 3508. — U. T. 52 Belgrano 2716.

DESPACHANTES DE ADUANA

CASTELLANOS & SOSA. Despachantes de aduana. Belgrano 744. Cooperativa telefónica, 2402 Central y 38 Mayo 6642.

GUILLERMO CAMIÑA. Despachante de aduana. Rivadavia 875. — U. T. 35 Libertad 1053.

GRABADORES

ENRIQUE GUERET. Grabador. Grabado sobre metal y chapas para puertas. Canalejas 2927. — U. T. 67-9910.

INGENIEROS

ANGEL V. PACHECO. Ingeniero civil. Añasco 1062. — U. T. 0640 Flores. Buenos Aires.

PEDRO ECHARTE. Ingeniero civil. Maza 826. U. T. 7994, Mitre

MEDICOS

Dr. ENRIQUE DICKMANN, TRAslADó su consultorio a la calle Viamonte 2475. Horas de consulta de 13 a 17. — U. T. 47, Cuyo 3490.

Dr. CANTARELL. Clínica médica. Ulceras, granos, eczemas, psoriasis, supuraciones, por crónicas y rebeldes que sean. Avariosis en todas sus formas. BLENORRAGIA aguda y crónica. Impotencia. Abonos económicos. Calle Lavalle 932, de 14 a 20.

Dr. ENRIQUE MOUCHET. Médico. Enfermedades internas, nerviosas y avariosis. Profesor de la Universidad. Pasteur 532. — U. T. 47 Cuyo 3414. Consultas: martes, jueves y sábados de 14 a 16.

Dr. HUGO MARCUS. Médico europeo. Profesor de las clínicas de Berlín. Enfermedades internas, nerviosas, sangre y de señoras. Entre Ríos 461. U. T. Avenida 38-2619. Consultas de 14 a 16.

Dr. ALEJANDRO KUPERMAN. Clínicas, especialmente ginecológica. Rayos X — Consultas de 15 a 18. Lezica 4456 — U. T. 60 (Caballito) 5962.

Dr. ANTONIO A. CETRANGOLO. Enfermedades del pulmón, estómago e intestinos. Rayos X y Ultra violeta. Martes, jueves y sábado de 15 a 18, Rivadadavia 2031. — U. T. 7180 Cuyo.

Dr. ALFREDO PIUMA SCHMID. Médico cirujano. Consultas de 14 a 16. — Pavón 4381. Unión Telefónica 60-0729.

Dr. ISAIAS CESARSKY. Clínica médica. — Rayos X. Consultas de 13 a 15 horas. Cabildo 4710 — U. T. 52 Belgrano 5006.

Dr. V. GAMBINO. Médico. San Antonio 1103. Consultas: de 13.30 a 17 horas. U. T. 21 (Barracas) 0917.

Dr. ADOLFO RUBINSTEIN. Médico cirujano, adscripto a la cátedra de ginecología de la Facultad. Jefe de trabajos prácticos. Unicamente señoras, de 14 a 17. Larrea 433. U. Telefónica 47 Cuyo, 2742.

Dres. LLORT. SECRETAS-PIEL. Impotencia. Sangre. Cura de sus manifestaciones por crónicas que sean. Electroterapia. Rayos X, y ultravioletas. Abonos. Lavalle 1580. Consulta $ 5. Lun., Miérc. Viern., de 14 a 20 h. Demás días de 17 a 20 horas.

Dr. RAMON PARDAL. Enfermedades internas y de niños. Especialmente tuberculosis. Consultas: de 15 a 17. Lunes, miércoles y viernes. Monroe 2714. — U. T. 52 Belg. 2877.

TENEDORES DE LIBROS

PABLO IANNONE. Tenedor de libros. Contabilidades por horas. Arreglo de libros atrasados o mal llevados. Inventarios - Balances - Contratos. San José 1641. U. T. 5573 B. O.

BUENOS AIRES

ABOGADOS

SILVIO L. RUGGIERI y URBANO EYRAS. Abogados. Rico 188. Dolores (F. C. S.) — U. T. 135.

PEDRO A. VERDE TELLO. Abogado. Estudios: Sarmiento 1630. U. T. 38 Mayo 1310, Buenos Aires y calle 11 núm. 990. U. T. 643, La Plata.

JOSE ERNESTO ROZAS. Abogado. Asuntos civiles y comerciales. La Plata: 50 núm. 905. U. T. 2518. — Buenos Aires: Lavalle núm. 1059. U. T. 0395, Rivadavia.

MECANICOS DENTISTAS

LABORATORIO DE PROTESIS DENTAL. Atendido por Román Lugones. Calle 50-559. — U. T. 5108. La Plata.

ESCRIBANOS

JOSE COSTANZA. Escribano público. Pilar (F. C. P.) — U. T. 42 Pilar.

MEDICOS

Dr. BERNARDO STERN. Médico. Pulmones, partos, clínica general, de 14 a 18 horas. Pellegrini 162 Junín (Bs. As.). — U. T. 394.

CHAPAS
MEDALLAS
Grabados y sellos de goma, placas de bronce, chapas esmaltadas, fechadoras y numeradoras. — SAENZ PEÑA 152. — U. T. 0612 Rivadavia. — P. BARREIRO — Buenos Aires. Números de calle baratos

La del Soto del Parral
ZARZUELA EN DISCO "COLUMBIA"
GRABACION ELECTRICA — OFRECEMOS SU
REPERTORIO COMPLETO
COMPOSTURAS Gramófonos - Victrolas - Membranas "Ward". MECANICO EXPERTO
"CASA CHICA" de A. Ward, Salta 674-676
Buenos Aires — U. T. 7609 Mayo

Teléfono: Redac.: U. T. 47, Cuyo 7821
" Adm.: " " 47, Cuyo 7304

LA VANGUARDIA

REDACCION Y ADMINISTRACION
Casa del Pueblo: Rivadavia 2150

DIARIO DE LA MAÑANA — BUENOS AIRES, DOMINGO 2 DE JUNIO DE 1929 — AÑO XXXVI — NUMERO 7917

Hubo un gran combate en Tripolitania

LAS TROPAS ITALIANAS MATARON 430 ARABES

ROMA, 1. — Noticias recibidas de Tripoli anuncian que hubo una gran batalla entre tropas italianas y árabes en los pozos de Shuereff, que están situados a 400 millas al sud de la costa mediterránea. Murieron 430 árabes, quedando además 300 heridos graves y muchos leves.

Las tropas coloniales italianas tuvieron 24 muertos y 77 heridos. El informe oficial da como un hecho que esta batalla es la última en importancia que se librará con los árabes piratas de Uladsule. Ha sido tan cruenta la derrota de los rebeldes, que difícilmente volverán a atacar los puestos de avanzada de los italianos.

LIGA DE NACIONES

Chamberlain asistirá a la reunión del consejo

LONDRES, 1. — Existen indicios de que, a pesar de la derrota sufrida por los conservadores en las elecciones de ayer, el ministro de relaciones, Chamberlain, asistirá personalmente a la reunión del consejo de la Liga de naciones, que se realizará el 10 de junio.

En este caso Chamberlain partiría de Londres el 4 de junio, pues antes de la unión del consejo, sus miembros tratarán en comisión el informe de la subcomisión sobre minorías, la cual se reunió recientemente en Londres bajo la presidencia de Chamberlain.

Como Chamberlain es el político que está más interiorizado en este asunto, se considera caso seguro que irá a Madrid.

PORTES GIL SOLUCIONO UN CONFLICTO OBRERO

200 obreros ferroviarios volverán a ocupar sus puestos

MEXICO, 1º — El orden fué restablecido en la Corte suprema hoy, al ser evacuados los 200 huelguistas, quienes permanecieron en el edificio hasta las últimas horas de ayer, protestando contra el fallo del tribunal sobre la huelga de 1926.

La huelga de hambre, que hicieron durante 24 horas, terminó después de haber celebrado los huelguistas una conferencia con el presidente Portes Gil, quien los instó a abandonar su actitud, prometiéndoles que volverían a ocupar sus puestos en los ferrocarriles.

ES POSIBLE QUE LOS LABORISTAS BRITANICOS ASUMAN EL GOBIERNO

Ante la situación creada por las elecciones, Macdonald declaró que no aceptaría una transacción impropia con ningún partido para obtener su cooperación

LONDRES, 1 — La posición de los diversos partidos que han intervenido en las elecciones generales del jueves, a las 13.10 de hoy, después de conocidos los resultados de 601 distritos, era la siguiente:

Laboristas, 289; ganacia neta, 125.

Conservadores, 254; pérdida neta, 136.

Liberales, 52; ganancia neta, 12.

Otros partidos, 6; pérdida neta, 1.

Faltan 11 distritos, de los cuales uno corresponde al de Rugby, que será disputado el 11 de junio; 7 a las universidades, y 3 que corresponden a distritos rurales de Escocia.

LAWRENCE SUSANA, laborista reelegida

LOS COMUNISTAS FUERON DERROTADOS

LONDRES, 1 — Los comunistas han sido completamente derrotados en las elecciones generales, pues solamente obtuvieron 50.614 votos.

El único parlamentario que tenían, Saklatvala, no logró ser reelegido y de los veinticinco candidatos comunistas no pudieron obtener ni una sexta parte del total de los votos de sus distritos.

DECLARACIONES DE MAC DONALD

LONDRES, 1 — El jefe del Partido Laboristas, Ramsay Macdonald, informó que si puede impedirlo no habrá nuevas elecciones en Gran Bretaña durante los próximos dos años.

Hizo esta declaración en vista de la situación precaria en que se hallará un gobierno laborista sin tener la mayoría parlamentaria, ya que, a pesar de tener 38 parlamentarios más que los conservadores, la minoría liberal podrá en cualquier momento aliarse a los conservadores aprobando un voto de desconfianza contra el gobierno, lo cual obligaría a Macdonald a renunciar, necesitándose efectuar nuevas elecciones.

No se sabe aún si los laboristas se decidirán a tomar las riendas del Estado en estas circunstancias desfavorables.

LONDRES, 1 — El jefe del Partido Laborista, triunfante en las recientes elecciones, hizo hoy a la prensa las siguientes declaraciones:

"Es verdaderamente claro que el país ha rechazado al gobierno conservador y que la única alternativa es la formación de un gobierno laborista".

LONDRES, 1. — Ramsay Macdonald, a quien se considera probable sucesor de Stanley Baldwin en el gobierno de la Gran Bretaña, en las declaraciones hechas hoy a la prensa, manifestó que debería hacerse todo lo posible para evitar que hubieran de efectuarse nuevas elecciones en dos años, "pues yo estoy muy interesado en el desarrollo de la industria y de la paz interna y externa.

Sin embargo, recalcó que no aceptará ninguna transacción impropia con ningún partido para obtener su cooperación.

LONDRES, 1 — Macdonald conferenció con varios de los futuros miembros de su probable gabinete, entre ellos Snowden, Clynes, Henderson y Thomas.

EL GABINETE CONSIDERARA LA SITUACION POLITICA

LONDRES, 1 — Se informa que el jefe del partido Laborista, Ramsay Macdonald, asistirá el miércoles próximo a una reunión conjunta del comité ejecutivo del partido, constituido por el laborista del anterior parlamento.

LONDRES, 1 — Se tiene entendido que el gabinete se reunirá el miércoles para tratar de la situación creada por las recientes elecciones, en las que aparece obteniendo mayor número de miembros para el nuevo parlamento el partido Laborista.

Se cree que de esta reunión saldrá la decisión de si el primer ministro, Baldwin, deberá presentar la renuncia al rey y aconsejarle que llame al gobierno a los laboristas.

LOS PARTIDOS RESOLVERAN LA ACTITUD A SEGUIR

LONDRES, 1 — Los jefes de los partidos se entrevistarán con sus respectivos colegas en estos días, a fin de decidir la acción futura.

Prácticamente se descuenta que Baldwin reformará el nuevo parlamento en la primera semana de julio. El gabinete sólo renunciará si la cámara rechaza el voto de confianza, para lo cual se necesitaría la abstención liberal o que algunos de éstos votaran junto con los laboristas.

Los jefes laboristas temen negociar con los conservadores y liberales, de lo que podría resultar, dicen, "un despojo de los laboristas".

El órgano laborista "Daily Herald" publica un artículo sobre el momento político y dice: "Si ha de celebrarse un arreglo entre los partidos capitalistas, que se haga abiertamente a la luz del día".

David Lloyd George se ve en el dilema de apoyar a los conservadores, a los cuales ha acusado de ser "enemigos de la paz y del progreso", o de inclinarse por los laboristas y contribuir con su ayuda a que suban al poder, como lo hizo en 1924, cuya maniobra fué la principal responsable de la débacle liberal en la elección general de 1924.

COMENTARIOS DE LA PRENSA FRANCESA

PARIS, 1 — La prensa francesa, comentando el resultado de las elecciones generales británicas, considera que Baldwin ha pagado su pena por haber fracasado en las diversas tentativas de resolver el mal de la desocupación.

PARIS, 1 — Son poco numerosos los comentarios que dedican los diarios parisienses al resultado de las elecciones inglesas.

Por lo que respecta a la política exterior, aguardan curiosamente el nuevo giro de las relaciones angloamericanas.

"La Journée Industrielle" dice en su comentario: "Veremos mañana aplicar una política que antes que burguesa o laborista será inglesa, lo que para nosotros será una útil lección".

"Le Matin", dice: "La política pacifista de Francia podrá volver a encontrar una ayuda preciosa aun mismo si en ciertos asuntos diplomáticos no contamos más con la misma atmósfera de cordialidad que bajo el gabinete de Baldwin".

BONDFIELD MARGARITA, laborista reelegida

"L'Echo de Paris" dice que por el hecho de que los laboristas no cuenten con una mayoría absoluta, se plantea un problema de poder agudo, y cree muy probable que los conservadores se mantengan en el gobierno.

"Le Petit Parisien", dice: "Apenas descifrado el enigma electoral se plantea ahora el enigma gubernamental".

"Le Journal" advierte que los liberales se hallan en condiciones de contribuir a derribar cualquier gobierno.

"Excelsior", por su parte, encara la continuación de la colaboración amistosa entre Francia e Inglaterra, animados de igual voluntad de paz y progreso humano.

Fué dispersada una banda de cristeros

EN QUERETARO SE FUSILO A CINCO DINAMITEROS

MEXICO, 1. — Los agraristas armados, colaborando con el gobierno en la campaña emprendida contra los cristeros, dispersaron una banda de rebeldes cerca de Ayotitlán, Jalisco, matando a once cristeros.

MEXICO, 1. — Informaciones del estado de Querétaro, anuncian que cinco hombres fueron fusilados cerca del lugar llamado El Zapote, por ser los autores del atentado dinamitero de que fué objeto recientemente el tren que se dirigía de México a Laredo, mientras pasaba cerca de la estación Bernal.

Se dice que se sorprendió a estos hombres llevando bombas de dinamita similares a las que utilizaron para hacer saltar el tren.

Fueron inmediatamente sometidos a una corte marcial, que los condenó a muerte, sentencia que se cumplió sin dilación.

LA REVOLUCION EN VENEZUELA

Confírmase la muerte del general gubernista Félix Galavis

COLON, 1. — Ua carta procedente de Caracas, fechada el 25 de mayo y llegada después de evadir la censura, dice lo siguiente:

"La muerte del general Félix Galavis a manos de los rebeldes está confirmada. Era la mano derecha del presidente Gómez y socio en sus negocios de hacienda.

El general rebelde José Gabaldón controla completamente Trujillo y Lara, recibiendo refuerzos diariamente desde el ejército mandado por el general Eustaquio Gómez, primo del presidente, quien es impotente para contener las deserciones.

ESPAÑA

Los mineros asturianos piden aumento de salario

OVIEDO, 1. — El comité ejecutivo de mineros consideró hoy el rechazo por parte de los patrones del pedido de los obreros para que se les aumenten los jornales en un 10 o|o.

El comité resolvió enviar a Madrid a los líderes Llaneza y Fernández, para que gestionen mejoras ante el consejo de combustible, así como también la pronta constitución de comités paritarios en Oviedo.

18 republicanos fueron puestos en libertad

BARCELONA, 1º — Han sido puestos en libertad el ex diputado Company, los doctores Tuso y Aguade, varios periodistas y la junta directiva del Ateneo Republicano. En total, los detenidos libertados suman 18.

DETUVOSE A UNA BANDA DE DELINCUENTES

Defraudaron cuatro millones de dólares

NUEVA YORK, 1. — La policía logró arrestar a tres delincuentes y espera apresar a 9 más, todos los cuales componían una banda acusada de defraudar al gobierno en cuatro millones de dólares. La banda se dedicaba a lavar estampillas usadas de uno, dos y cinco dólares, y las volvía a vender.

El centro de la defraudación era Chárleston.

Exposición del pintor argentino Terry

PARIS, 1 — En la galería Georges Petit se inaugurá la exposición de 29 cuadros de José A. Terry. Representan motivos andinos, argentinos y españoles, y varios retratos.

BRASIL

Homenaje a Garibaldi

PORTO ALEGRE, 1º — El grupo antifascista Giácomo Matteotti, realizará mañana un acto cívico ante la estatua de Anita y de José Garibaldi. En la ceremonia harán uso de la palabra varios oradores.

JAPON

Continúan los incendios de bosques

TOKIO, 1. — Continúan ocurriendo los incendios de bosques en Saghalien, los cuales ya han causado enormes daños y numerosas pérdidas de vidas.

El ministerio de ferrocarriles ordenó que se transportasen gratis durante el mes de junio las provisiones de socorro, y que se haga una rebaja del cincuenta por ciento en los fletes de los materiales de construcción.

EN CHILE SE PROPICIA LA CONSTRUCCION DE NUEVOS TRANSANDINOS

SANTIAGO, 1. — "El Mercurio" se refiere a las palabras que contiene el mensaje del presidente de la república general Ibáñez al congreso, sobre la construcción de los ferrocarriles transandinos y a las estadísticas que da a conocer, estableciendo la conveniencia de las nuevas líneas, etc.

Agrega dicho diario que ambos países que necesitan la vinculación y la desean, la miran como una condición de su porvenir económico, pero aun más como una exteriorización de su anhelo de mantener siempre las relaciones más y más estrechas de fraternal amistad.

Añade: "Las opiniones del presidente argentino doctor Irigoyen son bien conocidas a este respecto. Siempre fué partidario del fomento de la amistad con Chile. Desprendido nuestro país del problema con el Perú, tiene más libertad para dedicarse al perfeccionamiento de su vida internacional. La opinión pública tanto en Chile como en la Argentina verá con sincera satisfacción los estudios y los acuerdos por los que se resuelva la construcción de los nuevos transandinos y el mejoramiento del actual".

LA GUERRA CIVIL EN CHINA

Dúdase de las intenciones de Feng-Yuh-Siang

LONDRES, 1. — "Daily Telegraph" recibió un despacho procedente de Pekín diciendo que Feng-Yuh-Siang y Yen-Hsi-Shan, tomaron pasajes en un vapor que saldrá a mediados de este mes con destino a los Estados Unidos, Canadá y Gran Bretaña.

Un tren especial transporta a los jefes y a las familias de Tien-Tsin. El país se mantiene escéptico respecto de las intenciones de Feng-Yuh-Siang que continúa sus preparativos para la guerra. Ambos ejércitos se están reuniendo en Hunan.

Oro enviado a Nueva York

NUEVA YORK, 1. — Los embarques de oro desde puertos extranjeros enviados a esta plaza durante el mes de mayo último ascendieron en total a 22.393.000 dólares, mientras que las exportaciones de oro desde Estados Unidos sumaron solamente 201.000.

El oro importado en abril ascendió a 23.821.000 dólares, y el exportado a 258.000.

El oro importado desde la Argentina durante el mes de mayo ascendió a 6.000.000 de dólares.

La salud de Jorge V

WINDSOR, 1. — Los doctores Martyn y Dawson dieron a conocer un boletín a las 12.10, el cual dice: Su Majestad pasó una buena noche, el abceso sigue su curso normal, cuyo proceso es tedioso.

De común acuerdo aconsejamos que la ceremonia de gracias que debía celebrarse en la Abadía de Westminster, se postergue para una fecha futura.

GRANDES INUNDACIONES EN BULGARIA

A causa de las lluvias desbordó el río Lom

SOFIA, 1. — Por efecto de las copiosas lluvias caídas, se han producido grandes inundaciones en el distrito de Razgrad, Bulgaria Oriental, habiéndose desbordado el río Lom, cuyas aguas han inundado la ciudad de Bazgrad donde la inundación alcanzó una altura de cinco pies.

Hasta ahora se sabe que han perecido ahogados por lo menos seis personas, estando en peligro un centenar más.

Las comunicaciones han sufrido importantes daños.

POINCARE NO SE ATREVE A PASAR POR SOBRE EL PARLAMENTO

El acuerdo sobre las deudas de guerra será tratado por la cámara

PARIS, 1. — Averiguaciones hechas en los círculos de la cámara de diputados hacen creer que los arreglos de las deudas aliadas así como el nuevo convenio de reparaciones probablemente tendrán una mayoría favorable, si el jefe de gobierno, Raimond Poincaré, necesita presentar la cuestión ante al parlamento, en vez de ratificarla por un decreto.

PARIS, 1. — Se reunió el consejo de ministros, bajo la presidencia de Poincaré. Se produjo un animado debate en torno de la cuestión de las reparaciones, hablando largamente el primer ministro y el ministro de hacienda Andrés Cheron.

Por último se resolvió que no se decidirá nada en lo que se relaciona con las deudas de guerra, antes que se reuna la comisión competente de la cámara, que entienda sobre ellas, y que Poincaré y Cheron, sean citados y expongan la verdadera situación del arduo asunto.

PARIS, 1. — El consejo de ministros ha decidido que Poincaré no adopte ninguna decisión con respecto a la ratificación de los acuerdos sobre las deudas de guerra de Francia con Estados Unidos y la Gran Bretaña hasta que el parlamento las discuta.

La fecha en que dichos acuerdos serán discutidos se fijará el martes.

Esta decisión fué adoptada ante el temor manifestado en los círculos parlamentarios de que Poincaré decretase la ratificación pasando por encima del parlamento.

Los restos de Sun-Yat-Sen fueron inhumados en Nankín

NANKIN, 1. — El padre del nacionalismo chino, doctor Sun-Yat-Sen fué enterrado con un gran ceremonial en la tumba, que será un permanente mausoleo a su memoria.

El acto se efectuó a las 10.49 horas.

HOOVER ESTA RESUELTO A QUE SE REDUZCAN LOS EFECTIVOS NAVALES DE TODAS LAS POTENCIAS

Según todos los indicios, los 15 cruceros de 10.000 toneladas no serán nunca construídos por la Unión

WASHINGTON, 1 — Es posible que el discurso pronunciado por Hoover con motivo del memorial Day llegue a adquirir una importancia trascendental. Fué destinado a recalcar la determinación del actual gobierno de reducir fundamentalmente los gastos navales de la Unión y a incitar a las otras potencias a cooperar en la disminución de sus propios gastos bélicos.

Mr. Stimson ha publicado una declaración oficial demostrando que el presupuesto autorizado de construcciones navales de la Unión alcanza a la suma de 1.170 millones de dólares, sin contar los gastos de mantenimiento de las unidades existentes, y que, según todos los indicios, los quince cruceros de 10.000 toneladas autorizados por el congreso en el mes de febrero, muy posible nunca serán construídos.

La ley que permite su construcción faculta al presidente, a su discreción, suspender la misma, si se llegara a un acuerdo con las potencias extranjeras. Esto también se hace extensivo a los doce acorazados de batalla proyectados, y que reemplazarían a los buques de más edad.

Parece que Hoover desea que se tomen medidas rápidamente y que está preocupado por el estado actual de cosas; está resuelto a buscar la concertación de un acuerdo internacional que permitiría las reducciones en los efectivos navales.

No deja de llamar la atención la circunstancia de que el resultado de las elecciones británicas se haya conocido el mismo día en que Hoover pronunció su discurso, puesto que tanto los líderes liberales como los laboristas han comprometido a sus respectivos partidos a llevar a cabo reducciones de armamentos navales. El presidente está deseoso de obrar de acuerdo con el gobierno británico, cualquiera que sea el partido que llegue al poder, y en los círculos bien informados se abriga la convicción de que tiene la esperanza de lograr tal reducción mediante una conferencia internacional separada.

Se sabe que Hoover se encuentra desilusionado a raíz de la demora que encierra la conferencia preliminar de Ginebra, y que está dispuesto a buscar un acuerdo aparte con Bran Brecar un acuerdo aparte con Gran Bre una conferencia a fin de solucionar el problema de las reducciones navales. El gobierno norteamericano siente que la comisión preparatoria ofrece escasas perspectivas de alcanzar progresos razonables, aunque se da cuenta de que algunas potencias posiblemente no desearían dar paso alguno sin la sanción de la Sociedad de naciones; sin embargo, una solución rápida es lo que más preocupa al presidente, y se cree que se halla convencido de la conveniencia de autorizar algunos fondos para llevar a cabo el programa de cruceros de los Estados Unidos.

La declaración de Mr. Stimson, que ha sido suministrada a los periódicos, hace recalcar la carga pesada que soporta la Unión con sus gastos navales. Al ser interrogado si las declaraciones expuestas representan las opiniones de Hoover, Mr. Stimson contestó "Soy el secretario de Estado". Es evidente que Hoover autorizó esta declaración, que viene a constituir el aspecto práctico de la cuestión de las reducciones navales, a la que se refirió Hoover en su discurso desde el punto de vista moral.

En esta capital se considera que la declaración de Mr. Stimson constituye una innovación en la política naval seguida por Coolidge. Se considera que Hoover trata de hacer un llamado a la opinión pública de las naciones del mundo que buscan la reducción de sus armamentos, fundado en que éstos constituyen una carga sobre las finanzas nacionales, presentando la faz económica del desarme. Se cree que procura reducir en muchos millones los presupuestos navales de las potencias marítimas, para determinar luego la cantidad de barcos que podrían ser construídos con el remanente.

HABRIAN QUEDADO ROTAS LAS RELACIONES DIPLOMATICAS ENTRE CHINA Y LOS SOVIETS

El gobierno de Nankín ordenó al embajador chino que abandonara Rusia la próxima semana

MOSCU, 1 — Respondiendo a las provocaciones chinas que culminaron con el allanamiento realizado en el consulado de los soviets en Harbin, el gobierno de éstos, ha privado a la embajada y consulados chinos en la Unión Soviética de las inmunidades extraterritoriales normales.

Simultáneamente envió una nota de indignación al gobierno nacionalista de Nanking.

BERLIN, 1 — Según un telegrama recibido en esta capital, procedente de Nankín, y publicado en los diarios de Berlín, el ministro de China en Moscú, así como también el personal del consulado general de China en dicha ciudad, han sido llamados a su país por orden del gobierno.

LONDRES, 1 — El corresponsal de la Exchange Telegraph Co. en Riga, comunica que el incidente de Harbin, suscitado a raíz del allanamiento del consulado de los soviets en aquella ciudad por las autoridades chinas, ha causado la completa ruptura de relaciones diplomáticas entre China y los soviets.

LONDRES, 1 — Según comunica el corresponsal de la Exchange Telegraph Company en Riga, el comisario interino de relaciones exteriores de los soviets negóse hoy a recibir al embajador de China en Moscú.

Agrega que de acuerdo con las instrucciones recibidas del gobierno de Nanking, el embajador chino y el personal de la embajada abandonarán Rusia la próxima semana.

El conflicto paraguayo-boliviano

ASUNCION, 1. — La cancillería ha informado al corresponsal, que no se tienen noticias de nuevos avances de tropas bolivianas en la región del Chaco.

VERSIONES DESMENTIDAS

ASUNCION, 1. — El ministerio de guerra ha dado a los diarios la siguiente información:

"Carecen en absoluto de fundamento, las versiones que circularon en esta ciudad, sobre nuevos encuentros de tropas en la región del Chaco. En la misma forma carecen de fundamento, las versiones de posibles atropellos a los fortines paraguayos, por parte de las tropas bolivianas".

Está en actividad el volcán Quizapu

SANTIAGO, 1º — El volcán Quizapu, situado frente a Curicó, se encuentra en erupción, pudiendo verse desde el mismo pueblo la larga columna de humo negro que oscurece el horizonte.

Informan de la mencionada ciudad, que en los puntos cercanos al volcán se han sentido varios temblores, los que se atribuyen al período de actividad en que ha entrado el volcán.

Hasta este momento no hay que lamentar perjuicios.

De notoria actualidad

El laborismo inglés

Su advenimiento al gobierno

Interesante folleto de 23 páginas por ENRIQUE DICKMANN

El ejemplar: $ 0.20

Solicítelo a:
LIBRERIA Y EDITORIAL
"LA VANGUARDIA"
Rivadavia 2150 - Casa del Pueblo
47 Cuyo 7304